المراقب العراقي

صحيفة-يومية-سياسية-عامة
Almuraqeb Aliraqi Newspaper

فمن قبلني بقبول الحق فالله أولى بالحق
الامام الحسين «عليه السلام»

الثلاثاء 14 كانون الثاني 2025 العدد 3515 السنة الخامسة عشرة

صحيفة-يومية-سياسية-عامة

Almuraqeb Aliraqi news paper

اوراق المراقب 9

الامام علي عليه السلام
حاكم وحكيم

التوتر بين نتنياهو و«الجيش» الإسرائيلي.. صراع سياسي أم تحول بنيوي؟

اراء 5

«فيجا» يقترب من الانضمام لصفوف دورتموند

رياضة 7

لوحات اياد الموسوي
صراع الذات المستديم مع القوى الضاغطة والمهيمنة

ثقافية 8

بعد عقود من العزلة

العراق ينفض غبار البعث والإرهاب ويعود لممارسة دوره الريادي في المنطقة

المراقب العراقي / سداد الخفاجي

مرَّ العراق بعزلة إقليمية ودولية خلال العقود الأخيرة، نتيجة انشغاله بحروب عبثية قادها النظام البائد، واستمرت هذه العزلة حتى بعد التغيير عام ٢٠٠٣ بسبب الأوضاع الأمنية والحرب ضد الإرهاب والمشكلات السياسية والأمنية التي جعلت دور العراق ضعيفاً على المستوى الإقليمي، بالإضافة الى محاولة بعض الدول إبقاءه ضعيفا.

الاستقرار الأمني والسياسي الذي حققه العراق بعد دحر عصابات داعش الإجرامية، والعودة التدريجية الى مكانته الطبيعية جعل ذلك منه لاعباً مهماً في المنطقة، سيما مع التطورات والاضطرابات التي شهدتها خلال الفترة الأخيرة، إذ لعب العراق دور الوسيط في الكثير من القضايا الإقليمية وكان له دور كبير في تقريب وجهات النظر ما بين الدول.

وبعد عملية طوفان الأقصى وما شهده الشرق الأوسط من مشاكل، وسقوط نظام الأسد، وجد العراق نفسه في مقدمة الدول التي تعمل على إعادة الأمور الى نصابها، إذ أصبحت العاصمة بغداد مقراً لاجتماعات الرؤساء والمسؤولين الإقليميين والدوليين، لبحث الأوضاع في سوريا، بالإضافة الى الدور الكبير في أحداث غزة ولبنان، ما يعني أن العراق رجع الى المسار الطبيعي والصحيح، الذي يمكنه من أن يكون لاعباً أساسياً بالمنطقة.

وحول الموضوع يقول المحلل السياسي أثير الشرع لـ«المراقب العراقي» إن «الحكومة استطاعت أن تقرب وجهات النظر ما بين دول عدة على المستوى الإقليمي، واستطاعت أن تحصن البلاد من الأطماع الخارجية».

وأضاف الشرع أن «العراق اليوم يمثل موقفاً معتدلاً ويقف على مسافة واحدة من الجميع، واستطاع أن يستعيد دوره الريادي في حل مشكلات البلدان المجاورة والإقليمية».

وأوضح أنه «في زمن النظام البائد عاش العراق عزلة سياسية واقتصادية، وأصبح دولة ضعيفة وليس لها أي دور بل كانت أساسا للمشكلات آنذاك، مشيراً الى أنه خلال هذه الفترة استعاد البلد عافيته وله دور إيجابي كبير في قضايا المنطقة».

وأشار الشرع الى أن «الزيارات التي يقوم بها السوداني تأتي ضمن إطار الدور العراقي في تقريب وجهات النظر، بالإضافة الى تحصين البلاد من المشكلات التي يمر بها الشرق الأوسط».

وبين أن «الموقع الجغرافي للعراق، وامتلاكه خزينا نفطيا كبيرا وتأريخه الحافل يجعل منه واحداً من أكبر الدول الفاعلة بالمنطقة، فهو ليس دولة هامشية وإنما ذات وجود فاعل وله تأثير كبير على القرارات الإقليمية».

يشار الى أن العاصمة بغداد احتضنت مؤخراً اجتماعات لرؤساء عرب، بالإضافة الى اجتماع البرلمانات الذي ضم ١٣ دولة وانتهت أعماله قبل أيام، كما أجرى رئيس الوزراء جولة إقليمية هدفها بحث الأوضاع في المنطقة وتعزيز العلاقات الثنائية بين العراق والبلدان الأخرى.

وبالرغم من الدور الواضح للعراق على المستوى الخارجي إلا أن الانتقادات ما زالت تلاحق وزارة الخارجية، بسبب أن أغلب مواقفها لا تأتي ضمن السياق الحكومي، ولا زالت المطالبات من بعض الجهات بإسناد الوزارة الى جهة مستقلة وغير حزبية، تمثل جميع العراقيين وليس قومية واحدة.

ووفقاً لنظام المحاصصة الحزبية فأن وزارة الخارجية من حصة المكون الكردي وعلى وجه الخصوص الحزب الديمقراطي الكردستاني بقيادة مسعود البارزاني، واتُهم وزراء الخارجية الأكراد بتقديم مصلحة كردستان على مصلحة البلد العليا، بالإضافة الى ضعف دور الوزارة في قضايا المنطقة الحساسة.

«تقدم» يضع العراقيل أمام عجلة البرلمان ويعمل على تأخير مسيرته

المراقب العراقي/ سيف الشمري

في ظل عودة جلسات مجلس النواب للانعقاد بالفصل التشريعي الحالي، وبعد انتهاء العطلة التي استمرّت نحو شهرين، عاد البرلمان لغرض اكمال التصويت على العديد من القوانين المهمة والتي ينتظرها الشارع العراقي، وفي مقدمتها قانون الموازنة الاتحادية والذي يعتبر العصب الرئيس في البلد، حيث من خلاله تنظم المعاملات الاقتصادية وغيرها التي تساهم باستقرار الوضع العام للبلد.وتحاول بعض الأطراف السياسية، وضع العراقيل أمام طريق البرلمان في تصويته على تلك القوانين من خلال مقاطعة الجلسات لأغراض وشروط حزبية وخاصة انها لا تمت للمصلحة العامة بأية صلة، والغرض من ذلك هو انتخابي ويتزامن مع اقتراب موعد اجراء الانتخابات البرلمانية في العراق. حزب تقدم الذي يرأسه الرئيس السابق لمجلس النواب محمد الحلبوسي والذي تمت إقالته بقرار قضائي بتهمة التزوير، أعلن وبشكل صريح عن انه لن يحضر جلسات البرلمان، إلا في حال التصويت على قانون العفو العام، الذي يسمح بخروج العشرات من الإرهابيين ممن تلطخت أيديهم بدماء العراقيين، والذي رفضته غالبية الكتل السياسية الوطنية وقالت انها لن تصوت عليه، رغم الضغوط السُنية.

تفاصيل اكثر 2

«العراقيون يحبون الأكل».. مقولة تحصر المشاريع في بغداد بـ«المطاعم»

المراقب العراقي / يونس جلوب العراف

عند الحديث عن المطاعم العراقية، يقفز الى الواجهة سؤال مهم وهو متى انشئت؟ وكيف أصبحت واقعاً في بلد عُرف بالكرم والضيافة؟ ليأتيك الجواب إنه في أواخر القرن التاسع عشر وبداية القرن العشرين، شهد رحلات أجنبية حيث أخذ الأجانب يصلون إلى العراق على هيأة رحالة وتجار، مُمهّدين للاحتلال البريطاني، وأخذت تأتي معهم بطبيعة الحال، عادات جديدة، ومنها «المطعم» وهذه الحقيقة التأريخية موجودة في المصادر التأريخية المعروفة والمعتمدة، وبمرور الزمن وازدياد عدد السكّان واتساع رقع السكن الجغرافية، ازدادت أعدادها، والآن أصبح وجودها أكبر مما يمكن تصوره أو توقعه ولاسيما في العاصمة بغداد.المواطن منير جاسم يفسر وجود المطاعم وانتشارها، بان الشعب العراقي مسرف ويصرف أمواله على الأكل، وهناك آخرون يرونها نوعاً من الرفاهية الاقتصادية، في الحالتين يمكن القول، ان انتشار المطاعم في بغداد هو «إسراف» بنكهة الرفاهية الاقتصادية.

تفاصيل 10

الأندية بانتظار «المنح» المالية للتهيؤ إلى النصف الثاني من دوري النجوم

المراقب العراقي / صفاء الخفاجي

مع انطلاق النصف الثاني من دوري نجوم العراق بنسخته الثانية، بدأت استعدادات الأندية للتعاقد مع اللاعبين أو تغيير الكوادر التدريبية، بالإضافة الى استغلال فترة التوقفات، من أجل تصحيح المسار وزيادة الجرعات التدريبية للاعبين. وتتعلق جميع هذه الاستعدادات بالسيولة المادية المتوفرة لدى إدارات هذه الأندية مع ارتباطها الرئيس بسلبية التعاقد مع اللاعبين لموسم واحد فقط، وهو ما يقيّد الأندية بعدم استغلال بيع بعض اللاعبين، من أجل دعم الفريق بصفقات جديدة لسد الثغرات الموجودة. واعتمدت أندية دوري نجوم العراق في النسخة الماضية والحالية على الدعم الحكومي الذي قدمته لهذه الأندية (مع استثناء أندية الإقليم) من أجل تطور مستوى الفرق وبالتالي تصاعد الأداء في منافسات دوري النجوم والذي بدا جلياً في النسخة الثانية. وحول ذلك، يقول المدرب علي وهيب لـ«المراقب العراقي»، ان «نظام الأندية في دوري نجوم العراق غير صحيح، حيث نجدها مقسمة الى أربع فئات،

تفاصيل 6

دعوات لتقويض انتشار المحطات الأهلية للسيطرة على المشتقات النفطية

المراقب العراقي/ القسم الاقتصادي

تثير أعداد محطات تعبئة الوقود الاهلية المخاوف من تزايد تهريب المشتقات النفطية نحو إقليم كردستان، رغم حملة أطلقتها الحكومة قبل نحو ثلاثة أعوام للسيطرة على الازمة التي اوجدتها مافيات متنفذة كثيرا ما خلفت أزمة في الشارع الذي يدفع ثمن شحة المشتقات النفطية وفي مقدمتها «البنزين» الذي يرتفع سعره في المحافظات الشمالية.

وشنت الجهات المختصة قبل ثلاث سنوات حملة واسعة النطاق لتعقب مهربي المشتقات النفطية، فيما أطاحت بعصابات كانت تتوزع بين المحافظات بدعم وإسناد من جهات متنفذة تشتغل على تمرير البنزين والكاز نحو إقليم كردستان والتي تحقق مع الفارق السعري أرباحا هائلة لهذه الجهات.

وأعلن في أوقات سابقة إغلاق العديد من محطات التعبئة الاهلية لكنها سرعان ما عادت في العديد من الأماكن وخصوصا الطرق الخارجية رغم الفساد الذي خلفته تلك المحطات وأثرها الكبير في خلق الازمات المتكررة في مادة البنزين.

ويقول مصدر مقرب من القرار، إن إشكالية منح الرخص الخاصة بفتح محطات تعبئة الوقود لا تنتهي بسبب التأثير السياسي والنفوذ الذي تمارسه جهات لاستحصال الموافقات.

تفاصيل اكثر 3

في أولى جلسات الفصل التشريعي

حزب الحلبوسي يتحرك لتعطيل البرلمان عبر مقاطعة التصويت على القوانين

المراقب العراقي/ سيف الشمري

في ظل عودة جلسات مجلس النواب للانعقاد بالفصل التشريعي الحالي، وبعد انتهاء العطلة التي استمرّت نحو شهرين، عاد البرلمان لغرض اكمال التصويت على العديد من القوانين المهمة والتي ينتظرها الشارع العراقي، وفي مقدمتها قانون الموازنة الاتحادية والذي يعتبر العصب الرئيس في البلد، حيث من خلاله تنظم المعاملات الاقتصادية وغيرها التي تساهم باستقرار الوضع العام للبلد.

وتحاول بعض الأطراف السياسية، وضع العراقيل أمام طريق البرلمان في تصويته على تلك القوانين من خلال مقاطعة الجلسات لأغراض وشروط حزبية وخاصة انها لا تمت للمصلحة العامة بأية صلة، والغرض من ذلك هو انتخابي ويتزامن مع اقتراب موعد اجراء الانتخابات البرلمانية في العراق.

حزب تقدم الذي يرأسه الرئيس السابق لمجلس النواب محمد الحلبوسي والذي تمت إقالته بقرار قضائي بتهمة التزوير، أعلن وبشكل صريح عن انه لن يحضر جلسات البرلمان، إلا في حال التصويت على قانون العفو العام، الذي يسمح بخروج العشرات من الإرهابيين ممن تلطخت أيديهم بدماء العراقيين، والذي رفضته غالبية الكتل السياسية الوطنية وقالت انها لن تصوت عليه، رغم الضغوط السُنية.

وحول هذا الأمر، يقول المحلل السياسي علي الجبوري في حديث لـ«المراقب العراقي»: إن «حزب تقدم التابع لرئيس البرلمان السابق محمد الحلبوسي فقد حضوره السياسي وتمثيله بعد خروج رئيسه من مجلس النواب».

وأضاف الجبوري: ان «تقدم يبحث الآن عن العودة لتصدر المشهد السُني من خلال بعض الخطوات منها مقاطعته لجلسات البرلمان لحين التصويت على قانون العفو العام، وهذا غير ممكن»، مؤكدا: أن «هذه الخطوة قد تكون مردوداتها سلبية على الحزب، كون الشارع العراقي ينتظر التصويت على الموازنة وليس مقاطعة التصويت عليها».

وأوضح الجبوري، أن «حزب تقدم يعلم بان هذا القانون لن يصوت عليه بالضغط وبهذه الأساليب، كونه ومنذ سنوات طوال يطرح للنقاش دون تمريره، لانه يتضمن فقرات لا تتناسب مع وضع البلد الحالي».

ويرى مراقبون، أن الحلبوسي وبعد ان خسر وجوده وتمثيله السياسي، يحاول مغازلة الشارع السُني على حساب دماء الشهداء الذين ضحوا بأنفسهم من أجل تحرير العراق، على اعتبار أن هذا القانون يطالب به بعض الجمهور السُني، وحزب تقدم يحاول كسب أصواتهم الانتخابية من خلال مطالبته بالتصويت على العفو العام.

يذكر ان الكتل السياسية السُنية لا مرجعية سياسية لديها وبمجرد خروجها من معادلة الحكومة تفقد كل قواعدها الجماهيرية، على اعتبار ان البيت السُني يذهب باتجاه من بيده القرار السياسي ويستطيع تحقيق مطالبه، والحلبوسي يدرك هذا جيداً، ولهذا فهو يعوّل على هذه القوانين، من أجل الحصول على الأصوات الانتخابية خلال العملية الانتخابية المقبلة.

يشار إلى أن مجلس النواب عقد أولى جلساته في الفصل التشريعي يومي الاحد والاثنين الماضيين، وتضمنت الجلستان مناقشة جداول قانون الموازنة وبعض القوانين منها السن القانوني للتقاعد بغرض تعديله، فيما استضاف وزيرة المالية وبعض المسؤولين عن السياسة المالية في البلد، لغرض اكمال مناقشة فقرات الموازنة وتجهيزها للتصويت عليها تحت قبة البرلمان.

اشخاص يحاولون ابتزاز النظام السياسي عبر بث شائعات "التغيير" القادم، وأشخاص يحاولون بث الرعب بين المواطنين عبر "التبشير" بأزمة مالية، وجهات سياسية "تستثمر" هذا الوضع الراهن، لممارسة المزيد من الحلب للحكومة والدولة.

مازن الزيدي

الإطار التنسيقي يدعو الى تعديل قانون الموازنة

المراقب العراقي/ بغداد

دعا الإطار التنسيقي، أمس الاثنين، الى المضي بتعديل قانون الموازنة، جاء ذلك خلال اجتماع موسع بحضور قياداته ورؤساء الكتل.

وذكر الإطار في بيان تلقته «المراقب العراقي»، انه «من الضروري تمرير القوانين التي لها تأثير مباشر على حياة المواطنين، والمضي قدمًا في تعديلات قانون الموازنة، لضمان أن تُنفذ الحكومة برنامجها الخدمي، بما يُحقق العدالة الاجتماعية».

وشدد الإطار على وفق بيانه، على أهمية تعزيز الوحدة الوطنية ورص الصفوف، لمواجهة التحديات الداخلية والخارجية، وإن التكاتف الوطني هو الأساس لتحقيق الاستقرارين السياسي والاجتماعي.

كما طالب الإطار التنسيقي بإقرار القوانين المهمة وفي مقدمتها قانون الأحوال الشخصية.

نائب: قانون الانتخابات الحالي يضعف ثقة المواطن بالعملية السياسية

المراقب العراقي/ بغداد

أكد عضو مجلس النواب ناظم الشبلي، ان قانون الانتخابات فيه الكثير من الثغرات ويضعف ثقة المواطن بالعملية الانتخابية، مطالباً بجعل العراق دائرة انتخابية واحدة خلال المرحلة الانتخابية المقبلة.

وقال الشبلي: إن «قانون الانتخابات ما يؤخذ عليه بانه يزعزع ثقة الناخب وثقة المواطن، لانه يتغير بكل دورة انتخابية»، معتقدا أن «كل تعديل يذهب من باب المزاج السياسي والمزاج الشخصي من أجل جمع أكثر عدد من المقاعد البرلمانية».

وأضاف الشبلي، أن «كل كتلة لها مزاج معين، منها تريد ان تتجه باتجاه٢٠-٨٠ والآخر نحو الدوائر المتعددة كما كان في٢٠٢٠ لكن بحجم أكبر»، مبينا: انه»إذا فتح موضوع قانون الانتخابات سوف يشلّ عمل المجلس».

انتقاد برلماني لعمل مجلس النواب

المراقب العراقي/ بغداد

انتقد عضو مجلس النواب أحمد الشرماني، أمس الاثنين، الدورة النيابية الحالية، واصفاً إياها بأضعف دورة مرت خلال السنوات الماضية.

وقال الشرماني: ان «هناك تعمدًا واضحًا من قبل جهات سياسية معروفة لإبقاء مجلس النواب مشلولاً وبلا أي عمل تشريعي حقيقي، وكذلك قتل الأداء الرقابي خاصة ما يتعلق باستجواب المسؤولين، بسبب الحماية الحزبية والسياسية لهؤلاء المسؤولين، رغم وجود مؤشرات كثيرة عليهم».

وأضاف، أن «الدورة البرلمانية الحالية، تعتبر من أضعف الدورات من حيث التشريع الرقابي، وذلك بسبب الصراعات السياسية ما بين القوى المتنفذة، وكذلك وجود إرادة سياسية بان يبقى دور البرلمان مشلولاً ولا يلبي بشكل حقيقي، تطلعات الشعب العراقي ولا حتى النواب، الذين يسعون الى تفعيل الدور الرقابي.

الأمن النيابية تطالب بتنفيذ اتفاق انسحاب التحالف الدولي

المراقب العراقي/ بغداد

طالبت لجنة الأمن والدفاع النيابية، أمس الاثنين، الإسراع بإخراج القوات الأمريكية، وتنفيذ الاتفاق الذي تم بين بغداد وواشنطن.

وقال عضو اللجنة حسين العامري: إن»إخراج القوات الأمريكية من العراق ملزم للحكومة»،مبينا: ان «الحكومة تعهدت بإخراج جميعالقوات خلال العام الحالي».

وأضاف العامري: ان»حكومة السوداني ملزمة بتنفيذ قرار مجلس النواب رقم (١٨) لسنة ٢٠٢٠ المتعلق بإخراج القوات الأجنبية وإنهاء مهامها في البلاد»، مشيرا الى ان «تطور القدرات الأمنية العراقية وعدم وجود أية اتفاقية جديدة مع القوات الأجنبية توجب البقاء». وشدد العامري على ضرورة إخراج كامل القوات الأجنبية وعلى رأسها الأمريكية من العراق بالسرعة الممكنة.

أخبار امنية

الإطاحة بداعشي وتاجري مخدرات في المثنى وبابل

أعلنت المديرية العامة للاستخبارات والأمن بوزارة الدفاع، عن الإطاحة بثلاثة مطلوبين للقضاء،أحدهم بتهم الإرهاب واثنان بتجارة وترويج المواد المخدرة، صادرة بحقهم مذكرات قبض وفق أحكام المادتين (٤ / إرهاب، ٢٨ مخدرات)، وتم اتخاذ الإجراءات القانونية بحقهم وتسليمهم إلى الجهات المعنية أصوليا.

استرداد أحد رؤساء شبكات المخدرات الدولية

أعلنت المديرية العامة لشؤون المخدرات والمؤثرات العقلية في وزارة الداخلية، عن استرداد أحد رؤساء شبكات المتاجرة الدولية بالمخدرات، إذ نفذ فريق مختص، عملية نوعية بتنسيق أمني دولي عالي المستوى، أسفرت عن القبض على أحد المتهمين، وجاءت عملية الاسترداد هذه بعد التنسيق مع المسؤولين والمختصين في إحدى الدول المجاورة، حيث تم متابعة ملف تبادل المطلوبين بين البلدين، وتنفيذ الاتفاقيات والمعاهدات المتعلقة بهذا المجال.

الانبار.. الإطاحة بـ14 مطلوباً للعدالة

أطاحت مفارز الشرطة في محافظة الانبار بـ١٤ مطلوباً للعدالة على وفق مواد قانونية مختلفة، وتمت عملية القاء القبض خلال حملة أمنية نفذتها مفارز الشرطة في معظم قواطع المسؤولية، وأسفرت أيضا عن ضبط عجلات ودراجات نارية مخالفة للتعليمات المرورية، وتم اتخاذ الإجراءات القانونية بالمضبوطات وعرض المطلوبين على القضاء المختص لتقرير مصيرهم.

المراقب الاقتصادي

صحيفة-يومية-سياسية-عامة

Almuraqeb Aliraqi Newspaper

الثلاثاء 14 كانون الثاني 2025

العدد 3515 السنة الخامسة عشرة

النفط

خام برنت	81.24 دولارا
الخام الأمريكي	78.10 دولارا

الدولار

البيع	153000 دينار
الشراء	151000 دينار

الفواكه والخضر

الطماطم	1000 دينار	البطاطا	1000 دينار
الباذنجان	1000 دينار	برتقال	1500 دينار

اللحوم

العجل	16000 دينار	الدجاج	3500 دينار
الغنم	20000 دينار	السمك	7000 دينار

محطات البنزين الأهلية تقضي على الحكومية

أربيل تدفع بـ«سماسرة التهريب» نحو الوسط والجنوب لنهب المشتقات النفطية

المراقب العراقي/ القسم الاقتصادي

تثير أعداد محطات تعبئة الوقود الاهلية المخاوف من تزايد تهريب المشتقات النفطية نحو إقليم كردستان، رغم حملة أطلقتها الحكومة قبل نحو ثلاثة أعوام للسيطرة على الازمة التي اوجدتها مافيات متنفذة كثيرا ما خلفت أزمة في الشارع الذي يدفع ثمن شحة المشتقات النفطية وفي مقدمتها «البنزين» الذي يرتفع سعره في المحافظات الشمالية.

وشنت الجهات المختصة قبل ثلاث سنوات حملة واسعة النطاق لتعقب مهربي المشتقات النفطية، فيما أطاحت بعصابات كانت تتوزع بين المحافظات بدعم وإسناد من جهات متنفذة تشتغل على تمرير البنزين والكاز نحو إقليم كردستان والتي تحقق مع الفارق السعري أرباحا هائلة لهذه الجهات.

وأعلن في أوقات سابقة إغلاق العديد من محطات التعبئة الاهلية لكنها سرعان ما عادت في العديد من الأماكن وخصوصا الطرق الخارجية رغم الفساد الذي خلفته تلك المحطات وأثرها الكبير في خلق الازمات المتكررة في مادة البنزين.

ويقول مصدر مقرب من القرار، إن إشكالية منح الرخص الخاصة بفتح محطات تعبئة الوقود لا تنتهي بسبب التأثير السياسي والنفوذ الذي تمارسه جهات لاستحصال الموافقات.

ويضيف المصدر الذي فضل عدم الكشف عن اسمه، أن «هذه المحطات وخصوصا تلك التي تقع في الطرق الخارجية اغلبها وعند المرور عليها تجدها مغلقة او لا تحتوي على المشتقات وهذا يدل على بيع الحصة المقررة في السوق السوداء وهو مؤشر على استمرار التهريب الذي يحتاج الى رقابة شديدة».

ويشير المصدر الى أن «الامر يتعلق بالفارق السعري الذي تحققه تلك المنتجات في حال تهريبها الى الشمال، لافتا الى أن الحل ليس في رفع سعر المنتجات النفطية التي يدفع ثمنها المواطن، بقدر حصر المهمة بالمحطات الحكومية وزيادة أعدادها في بغداد والمحافظات لإنهاء هذه الإشكالية».

ويتابع المصدر، أن «مهمة الجهات الرقابية يجب ان تكون حاضرة لمراجعة عمل اغلب المحطات الاهلية التي يحوم حولها الشك في تسريب كميات كبيرة من المشتقات النفطية نحو السوق السوداء والتي تشكل بمجملها أزمة في الشارع».

ويدعو مختصون رئيس الوزراء الى ضرورة معالجة تلك الازمة التي تشكل خطرا على الاقتصاد العراقي بسبب هيمنة الفاسدين على مفاصل عديدة بضمنها مخرجات المشتقات النفطية، سيما أن البلاد لا تزال تعاني نقصَ عمليات التكرير في المصافي المحلية.

ويؤكد المختص بالشأن الاقتصادي ضياء الشريفي، أن الحكومة نجحت الى حد كبير في تضييق الخناق على مهربي المشتقات النفطية وقد أطاحت بالفعل بالعديد منهم لكن الامر بحاجة ماسة الى استمرار الرقابة.

ويبين الشريفي في تصريح لـ«المراقب العراقي»، أن «الحلول تكاد تكون متاحة من خلال رفع مستوى الضخ للمحطات الحكومية وتقليل الاعتماد على الاهلية التي القت بظلالها على الواقع بمزيد من الازمات التي نلاحظها في المحافظات بين الحين والآخر».

ويدعو الشريفي الى «ضرورة تحسين المنتجات وتقليل أسعارها لصالح المواطن البسيط الذي تؤثر عليه حركة تلك الأسعار الخاصة بالمنتجات بين الحين والآخر، لافتا الى ان المتابعة الحقيقية لمبيعات المحطات الاهلية ستقطع الطريق على السماسرة وتحمي الثروة الوطنية من الضياع».

ويعول الشارع على تعهدات حكومية تؤكد محاربة الفساد في مؤسسات الدولة وقطع الطريق على المنتفعين من الفوضى، خصوصا أن البلاد تسير نحو إنعاش السوق وتنمية القطاعات الإنتاجية التي عانت الإهمال لسنوات.

الاستثمار يفتح الأبواب أمام تعدد الصناعات الدوائية

المراقب العراقي/ بغداد

أكد الخبير الاقتصادي سيف الدلفي، أمس الاثنين، ان الاستثمار خلق أجواءً من التنافس أفرزت مصانع دوائية تعتمد بشكل كبير على التكنولوجيا.

وقال الدلفي في تصريح صحفي، ان «جهود الشركات بدأت تتضح من قبل بعض المستثمرين في خلق مصانع توليدية دوائية في مشاريع ناشئة عراقية قادمة بامتياز إلى سوق العمل التنافسي».

وأضاف، انه «لا بدَّ أن نعلم قدرة سوق العراق للأوراق المالية على استيعاب الأفكار الجديدة القادمة بقوة من خلال الشركات العراقية الناشئة وإدراجها جميعا في منصاته المتعددة سواء التقليدية أو غير التقليدية».

وبيّن، انه «يجب معرفة أن الصناعات الدوائية العالمية تعد قوة اقتصادية وصحية كونها تعدّ من أهم القطاعات في العالم، لافتا الى انها تلعب دورا محوريا في تحسين الصحة العامة وتطوير العلاجات والأدوية التي تسهم في إنقاذ الأرواح أولا، وتحقيق المنافع الاقتصادية الكبرى ثانيا».

ومضى يقول، ان «هذه الصناعات تعتمد بشكل كبير على التكنولوجيا المتقدمة والبحث والتطوير وتخلق فرص عمل لجمهور واسع من القطاعات الإنمائية البشرية، ما يجعلها من أكثر القطاعات ربحية في العالم، وفقا لتقديرات أعوام سابقة، حيث حققت صناعة الأدوية العالمية عائدات تجاوزت ١,٥ تريليون دولار».

التجارة تطلق وجبة جديدة من مادة الطحين

المراقب العراقي/ بغداد

أعلنت وزارة التجارة، أمس الاثنين، عن إطلاق وجبة جديدة من مادة الطحين لصالح البطاقة التموينية.وذكر بيان للوزارة، تلقته «المراقب العراقي»، أن «وزير التجارة، وجه الشركة العامة لتجارة المنتجات الغذائية، المباشرة بإطلاق وجبة جديدة من الطحين لصالح البطاقة التموينية».

وأضاف البيان: أن «تعليمات صدرت إلى مراكز القطع في بغداد والمحافظات للمباشرة بقطع قوائم التجهيز واستقبال الوكلاء، والشروع بعملية التوزيع وفق جداول مراجعة الوكلاء التي حددتها لجنة الخطة المركزية في الشركة الى جانب توجيه وحدات القطع والتسويق في المقر والفروع بتنظيم عملية المراجعة وتبسيط الإجراءات».وأشار إلى أن «جداول المراجعة، أعطت الأولوية للمناطق الأكثر فقراً»، مشدداً على أن «استيفاء أجور قوائم القطع يتم حصراً عبر بطاقات الدفع الإلكتروني، وذلك انسجاماً مع قرارات مجلس الوزراء وتوجيهات وزير التجارة بتعزيز النظام الإلكتروني».

ولفت إلى أن «اللجان الرقابية تتابع عمليات التوزيع وتجهيز الوكلاء والمواطنين، إلى جانب استقبال شكاوى المواطنين المتعلقة بنوعية الطحين المجهز، وأوقات عمل الوكلاء، أو استيفاء مبالغ تزيد على الأجور المحددة من قبل الوزارة».وحثت الوزارة، جميع المشمولين بنظام البطاقة التموينية على مراجعة الوكلاء لتسلم حصصهم المقررة وضمان عدم تكدسها لدى الوكلاء، والتأكد من سلامة الكميات المجهزة والإبلاغ عن أية مخالفات عبر قنوات التواصل المتاحة.

ارتفاع الحوالات الخارجية في مزاد البنك المركزي

المراقب العراقي/ بغداد

أعلن البنك المركزي، أمس الاثنين، عن بلوغ حوالاته الخارجية في مزاد العملة الأجنبية، أكثر من ٩٣٪ بمشاركة تسعة مصارف.

وذكر تقرير للبنك اطلعت عليه «المراقب العراقي»، انه باع في مزاده ٢٨٩ مليونا و٧٣٤ ألفا و٣٢٣ دولارا، غطاها بسعر صرف أساس بلغ ١٣١٠ دنانير لكل دولار للاعتمادات المستندية والتسويات الدولية للبطاقات الإلكترونية، وبسعر ١٣١٠ دنانير لكل دولار للحوالات الخارجية، وبسعر ١٣٠٥ دنانير لكل دولار بشكل نقدي.

وأضاف، أن معظم مبيعات الدولار ذهبت لتعزيز الأرصدة في الخارج على شكل حوالات واعتمادات والتي بلغت ٢٧٠ مليوناً و٨٤٨ ألفاً و٣٢٣ دولاراً، بنسبة ٩٣,٣٪، مقارنة بالسحوبات النقدية البالغة ١٨ مليوناً و٨٥٠ ألف دولار.

وأشار إلى أن المصارف التي اشترت الدولار النقدي بلغت مصرفاً واحداً، فيما بلغ عدد المصارف التي قامت بتلبية طلبات تعزيز الأرصدة في الخارج ثمانية مصارف، وكان إجمالي عدد شركات الصرافة المشاركة في المزاد ٢٩ شركة.

نائب سابق يحذر من بوادر أزمة مالية محتملة

المراقب العراقي/ بغداد

حذر النائب السابق أحمد الحاج، أمس الاثنين، من بوادر أزمة مالية قد تضرب البلاد، داعيا الحكومة والبرلمان الى اتخاذ إجراءات عاجلة.

وقال الحاج في تصريح صحفي، ان «العراق يواجه أزمة مالية ظهرت بوادرها خلال الفترة القليلة الماضية، وأثرت على الالتزامات المالية للدولة تجاه موظفيها وغيرها من الفئات، وهي أزمة سببها انخفاض أسعار النفط الذي يمثل المصدر الأهم للموارد المالية للدولة».

وأضاف، ان «من بين الأسباب الفجوة بين الايرادات والنفقات التي اتسعت في السنوات الماضية»، مبيناً: أن «تحذيرات كثيرة صدرت في الماضي من أن البلد مقبل على هكذا أزمة ما لم يتم وضع الحلول المناسبة».

وأشار الى ان «الحكومة عليها أن تعمد بشكل سريع إلى الترشيق الإداري وعدم تضخيم الموازنة المالية بسبب مطالب بعض الأحزاب السياسية والتي تستفيد من الموازنة كاستثمار أو كمصادر دخل»، لافتا الى ان «الترشيق الإداري يؤدي إلى انخفاض النفقات الحكومية ويجنب البلد الكارثة التي سيواجهها في حال انخفاض أسعار النفط وكمية النفط المصدر».

يذكر أن اللجنة المالية النيابية استضافت خلال هذا الأسبوع، وزيرة المالية طيف سامي لمناقشة تعديل قانون الموازنة للسنة الحالية.

العمل تتحدث عن إجراءات جديدة تخص العمالة الأجنبية

المراقب العراقي/ بغداد

أعلنت وزارة العمل والشؤون الاجتماعية، أمس الاثنين، عن شروعها بتوحيد قاعدة بيانات العمالة الأجنبية، مؤكدة انها «حددت الفئات المسموح باستقدامها».

وقال المتحدث باسم الوزارة نجم العقابي في تصريح صحفي، ان «وزارته باشرت توحيد قاعدة بيانات العمالة الأجنبية مع وزارة الداخلية وجهاز المخابرات الوطني، لتصحيح مسارهم القانوني ومنع دخولهم للبلاد بشكل غير قانوني».

وأضاف: أن «الوزارة شملت العمالة السورية والبنغالية القادمة من الإقليم بالإجراءات، مع إعادة النظر بالتسهيلات المقدمة لهم، كاشفاً عن أنه سيتم إيقاف استقدام العمالة الباكستانية باستثناء بعض الفئات، مع تحديد الأجانب المسموح لشركات الاستقدام المرخصة بجلبهم».

وأكد العقابي، ترحيل وزارة الداخلية الآلاف من العمالة الأجنبية المخالفة عقب حملات ميدانية لأماكن تواجدهم، منوهاً الى أن حملات مماثلة ستنطلق قريباً، لاسيما في المناطق الصناعية والمطاعم.

تصاعد عدد قتلى الاحتلال في غزة يدفعه للبحث عن صفقة لوقف إطلاق النار

المراقب العراقي/ متابعة
يومًا تلو الآخر يرتفع عدد القتلى في صفوف جيش الاحتلال الصهيوني في ظل العمليات البطولية التي تنفذها المقاومة الفلسطينية، واليمنية التي لم تتوقف صواريخها دعما وإسنادا للشعب الفلسطيني المقاوم.
وعلى الرغم من محاولات التهرب التي كان يمارسها الكيان الصهيوني في بداية الحديث عن صفقة لوقف الحرب في غزة لكن الاحتلال بات اليوم يبحث وبكل السبل عن طريقة لوقف إطلاق النار في غزة، والخروج من مستنقع الحرب الذي كلفه الكثير سواء على المستوى المادي أو الأرواح.
وأرسل الاحتلال الارهابي العشرات من الوفود إلى الولايات المتحدة الأمريكية وقطر ومصر وغيرها من الدول من اجل التأثير على حماس التي قالت شروطها الخاصة باتفاقية وقف الحرب ولم تتنازل عنها وفي مقدمتها الانسحاب التام للجيش الصهيوني من اراضي غزة وإطلاق سراح جميع المعتقلين في سجون الاحتلال المجرم.
وشهدت الأسابيع الأخيرة تصاعُدًا في الخسائر التي تكبدها جيش الاحتلال الإسرائيلي نتيجة الكمائن والعمليات العسكرية التي نفذتها المقاومة الفلسطينية شمال قطاع غزة.
وقد أدت هذه الخسائر إلى زيادة الانتقادات والأصوات المطالبة بوقف الحرب، خاصة بين النخب السياسية والصحفية في «إسرائيل».
وأعلنت وسائل الإعلام «الإسرائيلية» عن مقتل وإصابة عدد من الضباط والجنود، مما دفع العديد من الصحفيين والنخب السياسية إلى التساؤل عن «جدوى استمرار الحرب» وتوجيه انتقادات لقيادة الجيش، بما في ذلك رئيس الأركان هرتسي هليفي. واعتبر بعض الصحفيين أن الاستراتيجية العسكرية الحالية فاشلة، مما أدى إلى خسائر فادحة في صفوف الجنود.
في هذا السياق، أشار الصحفي إيتي لاندسبرغ نيفو إلى أن الوضع في غزة يشبه تجربة الاحتلال الإسرائيلي في جنوب لبنان، حيث يتساقط الجنود في كمائن المقاومة. كما انتقد الكاتب ناحوم برنياع قوى المعارضة لعدم اتخاذ موقف واضح من الحربٍ، مشيرًا إلى أن الوضع يتطلب موقفًا حاسمًا.
من جهته، حذر الوزير السابق إفرايم سنيه من أن استمرار التواجد العسكري في غزة سيؤدي إلى ثمن باهظ من حياة الجنود.
وأكد الناطق العسكري باسم كتائب القسام، أبو عبيدة، أن جيش الاحتلال تكبد خسائر كبيرة في معارك شمال غزة، مشددًا على أن الاحتلال سينسحب تحت ضغط المقاومة.
تأتي هذه التطورات في وقت يتزايد فيه الانقسام الاجتماعي في المجتمع الإسرائيلي، حيث تتباين الآراء حول تكلفة الحرب وأهدافها، مما يرفع أصوات المعارضين والمطالبين بسحب القوات «الإسرائيلية» من غزة.
إضافة الى ما ذكر فإن رئيس وزراء الكيان نتنياهو يواجه ضغطا كبيرا من الداخل الصهيوني حيث إن العشرات من الصهاينة يتظاهرون يوميا امام مقراته في جميع أنحاء الكيان ومطالبته بالذهاب نحو عقد الصفقة وتحرير الاسرى الذين اعتقلتهم المقاومة الفلسطينية في بداية معركة طوفان الأقصى.
في السياق قال القيادي بحركة أنصار الله اليمنية حزام الأسد إنه ليس أمام العدو الصهيوني إلا وقف عدوانه ورفع الحصار عن غزة وإلا سيواجه مزيداً من الصواريخ والمسيرات والحصار البحري واستمرار إغلاق ميناء «إيلات».

إيران تحذر من التوسع الصهيوني في المنطقة

المراقب العراقي/ متابعة
حذر المتحدث باسم الخارجية الإيرانية إسماعيل بقائي أمس الاثنين، من استمرار التوسع الصهيوني في المنطقة.
وقال بقائي إن الكيان الإسرائيلي انتهك اتفاق وقف العدوان على لبنان مئات المرات، دون الالتزام بأي عهد.
وصرح بقائي بأن النهج الذي يتبعه الكيان الصهيوني يعبر عن اطماعه تجاه المنطقة ووضعه خططا تشمل دونها مثل سوريا والاردن ولبنان وعمليا كاملا فلسطين المحتلة ويدل على أن الكيان الصهيوني لا يعرف حدودا في توسعه وهذا من الناحية الدولية والقانونية مرفوض ومدان تماما وهو بمثابة جرس انذار لجميع دول المنطقة والمجتمع الدولي بأن هذا الكيان الذي أُسس على القتل واحتلال ارض فلسطين يشكل تهديدا حقيقيا وجديا للسلام والامن الدوليين.
وأكد بقائي أن الكيان «الإسرائيلي» ارتكب إبادة جماعة في غزة خلال ستة عشر شهرا، واصفا ذلك بالخزي للعالم والمنظمات الدولية.

نتنياهو يتلقى تهديدا بمقاضاته من قبل والد جندي في جيش العدو

المراقب العراقي/ متابعة
تلقى رئيس وزراء الكيان الصهيوني نتنياهو أمس الاثنين، تهديدا بمقاضاته من قبل والد الجندي الصهيوني نمرود كوهين، الأسير في غزة، حيث اتهمه بارتكاب جرائم حرب وإبادة جماعية في غزة وداخل الاراضي المحتلة.وقال والد الجندي نمرود كوهين، إنه سيلتقي مدعي عام المحكمة الجنائية الدولية كريم خان في لاهاي، وأضاف: «أنوي إخباره بأن نتنياهو لم يرتكب جرائم حرب في غزة فقط، بل في داخل» إسرائيل».وتابع: «إن الجنود يُقتلون بسبب استمرار الحرب، وبسبب دوافع شخصية لنتنياهو تتعلق بمحاكمته، لذلك، فهو مسؤول عن جرائم إبادة جماعية وجرائم حرب داخل «إسرائيل».وأفادت إذاعة جيش الاحتلال ، قبل أيام بأن الحكومة تشكل فريقاً وزارياً لدراسة آليات التعامل مع أوامر اعتقال نتنياهو ووزير حربه السابق يوآف غالانت.
وأشارت الإذاعة إلى أن الفريق الوزاري يبحث السبل الممكنة لتقليص تداعيات أوامر المحكمة الجنائية الدولية، موضحة أن «إسرائيل» تبحث السبل الممكنة لإجبار المحكمة الجنائية الدولية على تغيير موقفها.وكشفت الإذاعة أن الفريق أوصى بالضغط على دول للانسحاب من المحكمة الجنائية الدولية ونظام روما الأساسي، لافتة إلى وجود خشية «إسرائيلية» من تأثير محتمل لقرارات المحكمة الجنائية الدولية على الجيش.

حرائق لوس أنجلوس تتمدد وتكشف هشاشة النظام الأمريكي

المراقب العراقي/ متابعة
لم تنجح السلطات الأمريكية في السيطرة على حريق لوس أنجلوس الذي بات يتمدد بشكل كبير.
وقال حاكم كاليفورنيا، غافين نيوسوم: إن هذه الحرائق قد تكون الأكثر تدميرا في تأريخ الولايات المتحدة، حيث دمرت آلاف المنازل، وأجبرت ١٠٠ ألف شخص على المغادرة.
وقال مسؤولو أجهزة الإطفاء في المنطقة إن هذه الرياح المصحوبة بجو جاف ستُبقي تهديد الحرائق في منطقة لوس أنجليس عند مستوى عال.وبدأ عدد كبير من السكان يشكك في فاعلية إدارة السلطات للأزمة خصوصا أن فرق الإطفاء وجدت نفسها أحيانا أمام خزانات مياه فارغة أو تعاني ضغط مياه منخفضا. واتهمها البعض بأنها تخلّت عن السكان بالكامل.
وقالت مديرة الوكالة الفدرالية لإدارة الطوارئ، ديان كريسويل إن الوضع لا يزال حرجا، يُرجّح أن تصبح الرياح خطرة مجددا. أحث الناس على البقاء في حالة يقظة شديدة؛ اتساءل لماذا لم تطلب ولاية كاليفورنيا مساعدة الجيش بعد؟.
وأتت الحرائق على أجزاء كاملة من ثاني كبرى المدن الأميركية، مدمّرة ،أكثر من ١٢ ألف منشأة.
وقال المشرف على منطقة مدارس لوس أنجلوس الموحدة، ألبرتو كارفالو، إنه مهما كان الأمر، اتخذنا قرارا بإعادة فتح جميع المدارس والمكاتب باستثناء تلك المدارس التي تظل في منطقة إخلاء إلزامية. نعلم أنهم شهدوا وعانوا مستوى من الدمار لا مثيل له في تأريخ مجتمعنا.

ارتفاع حصيلة الخروقات الصهيونية في لبنان

المراقب العراقي/ متابعة
ارتفعت حصيلة الخروقات الصهيونية في لبنان منذ لحظة إعلان وقف إطلاق النار.وذكرت "الوكالة الوطنية للإعلام"، أن الطيران المعادي (طيران الاحتلال) شنّ ٤ غارات على المنطقة الواقعة بين حومين الفوقا ودير الزهراتي. بالإضافة لغارتين على واد في حومين.
وبيّنت مصادر لبنانية من الجنوب، أن طيران الاحتلال شن سلسلة غارات متتالية على أودية بين بلدات عربصاليم، حومين الفوقا، دير الزهراني ورومين، في جنوب لبنان.وقالت "الوكالة إن جيش الاحتلال فخخ صباح الأحد، ٥ منازل سكنية على الأقل ونسفها في بلدة عيتا الشعب، في انتهاك متماد لاتفاق وقف النار.
ونوهت بأن قوة من جيش الاحتلال "مشّطت" صباح أمس الاول بالأسلحة الرشاشة الثقيلة والمتوسطة أطراف بلدتي مارون الراس ويارون.

زيارة مرتقبة للزعيم الكوري الشمالي إلى روسيا

تعتقد الاستخبارات الكورية الجنوبية أن زعيم كوريا الشمالية كيم جونغ أون قد يزور روسيا في النصف الأول من هذا العام.ونقلت الوكالة عن تقييم لجهاز الاستخبارات الوطني قدم خلال جلسة مغلقة للجنة الاستخبارات البرلمانية: «أن (كوريا الشمالية) تدرس إمكانية زيارة كيم جونغ أون لروسيا في النصف الأول من هذا العام».
وترجح وسائل الإعلام الكورية الجنوبية أن هذه الزيارة قد تجري في مايو لتتزامن مع الاحتفال بالذكرى الثمانين لانتصار الاتحاد السوفيتي في الحرب الوطنية العظمى.وكان كيم زار في سبتمبر ٢٠٢٣ الشرق الأقصى الروسي حيث عقد محادثات مع الرئيس الروسي فلاديمير بوتين.
وفي أكتوبر من العام الماضي قال المتحدث باسم الكرملين دميتري بيسكوف، ردا على سؤال عن إمكانية زيارة كيم جونغ أون لروسيا في عام ٢٠٢٥، إن «الدولتين الجارتين الحميمتين تتبادلان باستمرار الزيارات على المستويات العالية والعليا.

التوتر بين نتنياهو و«الجيش» الإسرائيلي.. صراع سياسي أم تحول بنيوي؟

بقلم: حسن لدفي

تعيش «إسرائيل» صراعا متصاعدا بين المؤسسة العسكرية والمستوى السياسي بقيادة رئيس الوزراء بنيامين نتنياهو، صراع يعكس أزمات بنيوية في النظام الإسرائيلي تتعلق بتوازن القوى بين المؤسسات المدنية والعسكرية. تُعد هذه الخلافات امتداداً لمحاولات الحكومة اليمينية بقيادة نتنياهو، تقليص نفوذ «الجيش» الذي طالما كان يُنظر إليه كإحدى القوى التي يمكنها التوازن مع السلطة التنفيذية.

أحد أبرز محاور الخلاف يكمن في تداعيات الإخفاق الأمني في السابع من أكتوبر، حين فشلت أجهزة الأمن و«الجيش» في التنبؤ أو التصدي للهجمات التي شنّتها حركة حماس.

رئيس الأركان هرتسي هليفي أقرّ علناً بمسؤوليته عن هذه الإخفاقات، ما جعله هدفاً لانتقادات شديدة من الحكومة وأوساط سياسية عديدة. في المقابل، استغل نتنياهو هذه الأحداث لتوجيه اللوم نحو المؤسسة العسكرية، في محاولة واضحة لإبعاد المسؤولية السياسية عنه.

تسارعت هذه التطورات مع إعلان نائب رئيس الأركان، اللواء أمير برعام، نيته الاستقالة في شباط المقبل، بعد تمديد خدمته لستة أشهر بسبب الحرب. أشار برعام في رسالة مسرّبة إلى أن دوره بات محدوداً مع انخفاض شدة الحرب، ما يعكس انتقاداً ضمنياً لرئيس الأركان هليفي. هذه الاستقالة المتوقعة، إلى جانب الدعوات المتزايدة لاستقالة هليفي، تُضعف من تماسك المؤسسة العسكرية وتُعزز فرص الحكومة في التدخل في شؤونها.

التوتر بين «الجيش» والحكومة تفاقم بسبب التنافس على التعيينات القيادية. فقد رفض وزير الدفاع إسرائيل كاتس، الذي عُيّن مؤخراً خلفاً ليوآف غالانت، التصديق على قائمة ترقيات قدمها هرتسي هليفي. هذا الرفض لم يكن مجرد إجراء إداري، بل عكس رغبة الحكومة في التحكم بتوجهات القيادة العسكرية المستقبلية.

كما برزت الخلافات علناً مع تصريحات الناطق باسم «الجيش»، العميد دانيال هغاري، والتي عُدّت انتقاداً مبطناً لمكتب وزير الدفاع. هذا الصدام كشف عن حجم الاحتقان بين المؤسستين وعن نية الحكومة تطويع «الجيش» لخدمة أجندتها السياسية.

على المستوى الدولي، لعبت الولايات المتحدة خلال إدارة الرئيس جو بايدن دوراً داعماً لاستقلالية «الجيش» الإسرائيلي. فقد طالبت واشنطن بتحقيقات شفافة حول إخفاقات السابع من أكتوبر، مع التشديد على ضرورة الحفاظ على مهنية المؤسسة العسكرية، إلا أن انتخاب دونالد ترامب رئيساً يُنذر بتغيّر هذه الديناميكية. يُعرف ترامب بعلاقته الوثيقة بنتنياهو ودعمه المطلق للحكومات اليمينية الإسرائيلية، ما قد يوفر للأخير غطاءً سياسياً لمواصلة جهوده للسيطرة على «الجيش».

في ظل هذه الظروف، تبدو العلاقة بين «الجيش» والمستوى السياسي ماضية في مسار متوتر، مع احتمالية استمرار نتنياهو في إحكام قبضته على المؤسسة العسكرية. استقالة برعام وضغوط استقالة هليفي تُعد إشارات واضحة على تراجع قدرة «الجيش» على مقاومة التدخلات السياسية.

ورغم ذلك، فإن المؤسسة العسكرية لا تزال تحظى بدعم شعبي ودولي قوي، ما قد يمنحها بعض القدرة على مواجهة التحديات الداخلية. لكن تسييس «الجيش» إذا استمر، قد يؤدي إلى تآكل استقلاليته، ما يُهدد قدرة «إسرائيل» في الحفاظ على توازنها المؤسسي في وقت تتزايد التحديات الأمنية والإقليمية.

الصراع بين نتنياهو والمؤسسة العسكرية لا يُعدّ مجرد خلاف على مسؤوليات أو أدوار، بل هو انعكاس لتحوّلات أعمق في النظام الإسرائيلي. محاولات تسييس «الجيش» وتقويض استقلاليته قد تؤدي إلى إضعاف واحدة من أهم ركائز النظام الأمني والسياسي، ناهيك عن المخاطر الكبيرة على استقرار «إسرائيل» الداخلي وقدرتها على مواجهة التحديات الأمنية المتزايدة.

ومع تصاعد التدخلات السياسية، تصبح المؤسسة العسكرية أمام اختبار مصيري: إما الحفاظ على استقلاليتها ومهنيتها أو التماهي مع أجندات سياسية قد تُضعف مكانتها داخلياً وخارجياً، ويخل بتوازن النظام السياسي برمته، الأمر الذي يُدخل «إسرائيل» في دائرة أوسع من الأزمات المؤسسية والدستورية.

تبدو الكفة مائلة لصالح نتنياهو في المدى القريب، نظراً للأدوات السياسية المتاحة له، ودعمه الداخلي والدولي المتوقع من إدارة ترامب، إلا أن تسييس «الجيش» بما يحمل في طياته من مخاطر استراتيجية قد تؤدي إلى أزمات أكبر على المدى الطويل، يستدعي مزيداً من المتابعة لتطورات تلك العلاقة بين المستويين السياسي والعسكري في «إسرائيل» وانعكاس ذلك على استقرار الدولة ومؤسساتها ومجتمعها، كون هذا الصراع من الصعب حسمه على المدى القريب.

بقلم: منير شحادة

هكذا تتحقق تحديات العهد الرئاسي الجديد

دارت الأرض حول الشمس مرتين لننتخب رئيساً عتيداً للجمهورية اللبنانية، ولولا الضغط الخارجي لاستمرت في الدوران إلى ما شاء الله.. بلدٌ مهترئٌ مخلخلُ الهيكلِ مقطّعُ الأوصالِ، لم يبقَ فيه إلا أنيابٌ، يسعى بعض الموتورين إلى خلعها، لكن هيهات، هيهات.

كان هؤلاء الموتورون يسعون إلى انتخاب رئيس بمعزلٍ عن فئة وازنة في هذا البلد، فإذا بهذه الفئة تثبت منَ الجولة الأولى، أنْ لا انتخابات من دونها وأن القفز فوقها ليس ممكناً. إذاً أصبح للبنان رئيسٌ في مرحلة حرجة جداً عسكرياً وأمنياً واقتصادياً واجتماعياً. رئيسٌ كان خطاب قسمه بمنزلة خريطة طريق واعدة، لبلدٍ مهترئ، عجلته متوقفة عن العمل، دوائره فارغة من رؤساء أصيلين، تدارُ بالوكالة. بلدٌ قضاؤه فاسدٌ لا يحاسَب ولا يُحاسَب. بلدٌ مفلسٌ نُهبت فيه أموال المودعين. بلدٌ يَحتل جزءًا من جنوبه جيشُ جزارٌ يسعى هؤلاء الموتورون إلى السلام معه، كأنهم لم يروا مجازره ووحشيته على مدى ثلاثة عشرَ شهراً، طحن فيها جماجم وعظام أطفالٍ ونساءٍ وعجزةٍ، دمر فيها كل حجرٍ، لم يترك محرمات إلاّ وارتكبها.

خطابُ قسم فيه الكثير من العهود التي قطعها الرئيس العتيد. أولها التّصدي للعدو «الإسرائيلي» وللإرهاب، وثانيها محاربة الفساد والمخدرات، وثالثها إعادة أموال المودعين وليس آخرها قانون انتخاب حديث وعصري، والكثير غيرها.

هذه العهود لا يمكنه أن يفي بها إلا بتعاون كل الفرقاء في هذا البلد ودون وضع العصي في دواليب عجلة الإصلاح.

حكومة تعمل كيَدٍ واحدةٍ مع الرئيس لتكون على قدر التحديات وتكون أولى أولوياتها السعي لإجبار «إسرائيل» على الانسحاب في الوقت المحدد ووقف الخروقات. فضلاً عن الشروع في إعادة الإعمار ثم الانكباب على وضع استراتيجية دفاعية يرضى عنها كل الفرقاء. وهنا يجب أن نلفت عناية كل من يعتقد أن هناك نزعاً لسلاح المقاومة شمال الليطاني، إلى أن هذا موضوع خطير يؤسس لفتنة في البلد، لذلك على جميع الفرقاء أن يتحلوا بالوعي الكافي للاستفادة من قوة المقاومة، في إطار استراتيجية دفاعية تكون رادعة للعدو «الإسرائيلي» أمام أطماعه التي أصبح واضحاً أنه يسعى لتحقيقها وصولاً إلى إقامة ما يسميها «إسرائيل الكبرى».

المنطقة على كف عفريت والتضامن واجب وطني حتى لا نخسر وطننا ونصبح مشردين لا أرض ولا هوية.

فلنحافظ على وطننا ولنتحد ولنستفد من قدراتِ هذا البلدِ على الصعد كافة ولنتكاتف جميعاً، رئيساً عتيداً وحكومةً وقوىً أمنيةً ومؤسسات وأحزاب ومقاومة، من أجل إعادة بناء بلدنا، ليكون عصرياً ومتعافياً لجميع أبنائه دون تمييز.

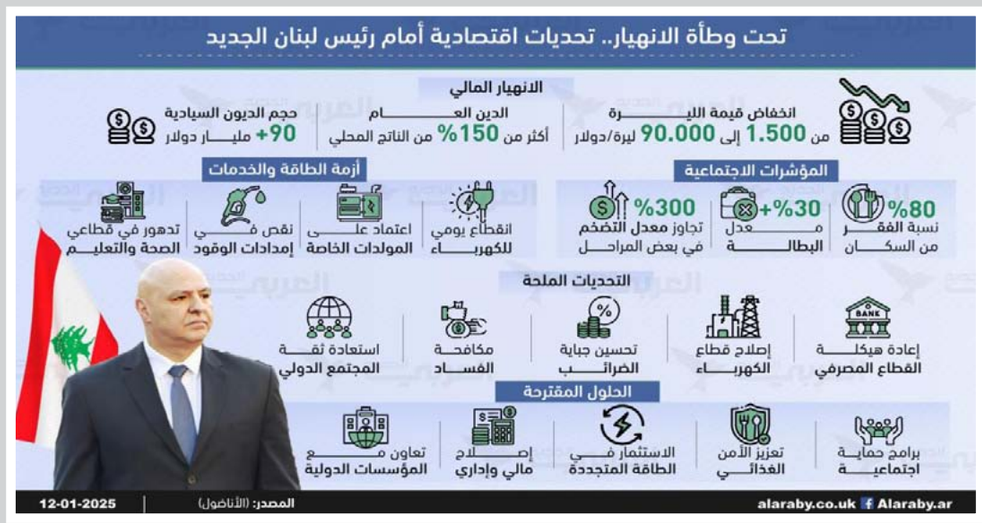

بقلم: جمال واكيم

عداء واشنطن وبروكسل لموسكو يفجر دول أوروبا الشرقية من الداخل

تتفاقم الأوضاع في دول أوروبا الشرقية على خلفية التوتر الكبير في العلاقات بين روسيا من جهة والغرب من جهة أخرى. وكانت آخر تداعيات هذا التوتر، الأزمة التي اندلعت في رومانيا بعد إلغاء المحكمة الدستورية العليا، نتائج الجولة الأولى من الانتخابات؛ بسبب مزاعم تدخل روسيا في هذه الانتخابات لصالح مرشح اليمين الرافض لاندماج رومانيا في الاتحاد الأوروبي.

الأزمة الرومانية

ولفتت المحكمة إلى أن «الانتخابات شابتها طوال مدتها وفي كل مراحلها مخالفات وانتهاكات متعددة للتشريعات الانتخابية شوّهت الطابع الحر وصحة تصويت المواطنين».

وقد سارعت الولايات المتحدة إلى إعلان دعمها لقرار تعليق نتائج الانتخابات الرومانية التي كان سيتنافس في جولتها الثانية، مرشح اليمين المتطرف المناهض للغرب والمؤيد لتحسين العلاقات مع روسيا كالين جورجيسكو، مع إيلينا لاسكوني، وهي زعيمة تيار الوسط المؤيدة للانضمام إلى الاتحاد الأوروبي.

وكان جورجيسكو، الذي سبق وأعلن أنه يريد وقف الدعم الروماني لأوكرانيا في مواجهة روسيا، قد حل في المركز الأول، ما أثار سخط ألمانيا وفرنسا والولايات المتحدة التي اتهمها مرشح اليمين بالضغط على المحكمة العليا لإلغاء نتائج الانتخابات.

المعضلة البولندية

الأزمة الرومانية التي كان من أسبابها دعم بوخارست لكييف تضافرت مع تعالي الأصوات في بولندا ضد دعم نظام فلاديمير زيلينسكي في حربه ضد روسيا، إذ ترى غالبية البولنديين، أن الدعم الذي تقدّمه بولندا لأوكرانيا له تأثير سلبي على قدرة بولندا الدفاعية ووضعها الاجتماعي والاقتصادي.

فمنذ بداية الصراع المسلح في أوكرانيا، قدمت الحكومة البولندية، دعماً عسكرياً واقتصادياً كبيراً لكييف، الأمر الذي كان له تأثير سلبي ليس فقط على الوضع الاجتماعي والاقتصادي في البلاد، بل أيضاً على قدرتها الدفاعية. ولقد أثر توريد الأسلحة إلى أوكرانيا بشكل كبير على ترسانة بولندا من مختلف أنواع الأسلحة والمعدات العسكرية.

فمنذ عام ٢٠٢٢، زوّدت وارسو كييف بنحو ٣٠٠ دبابة من طراز «تي ٧٢» ما قلّص بشكل كبير أسطولها من المركبات المدرّعة. بالإضافة إلى ذلك، في عام ٢٠٢٣، تلقت أوكرانيا من بولندا ما لا يقل عن ١٤ مقاتلة من طراز ميج-٢٩.

وما يزيد من نقمة البولنديين هو عدم قدرة كييف على سداد الأموال التي قدمتها بلادهم لكييف، إذ بلغ إجمالي الأموال المخصصة لكييف من الميزانية البولندية ٤ مليارات يورو. وليس من الواضح كيف سيسدد الأوكرانيون الديون لشركائهم، حيث يتوقع المراقبون أنه بعد انتهاء الصراع، ستحتاج أوكرانيا إلى عقود طوال لتسديد ديونها، هذا إذا تمكنت من إعادة بناء اقتصادها. وعلى الرغم من ذلك، تواصل الحكومة البولندية الحالية، تطوير التعاون العسكري مع كييف التي تتعامل معها على أنها قوة قادرة على تقديم كميات غير محدودة من المساعدات العسكرية والاقتصادية.

التوتر أيضاً مع مولدافيا

يضاف إلى ما تقدم سعي بولندا لاستبعاد أوكرانيا ومولدوفا من مبادرة البحار الثلاثة. فمع فقدان أوروبا، وخاصة ألمانيا، نفوذها في الاتحاد الأوروبي، تنتقل القيادة في الاتحاد تدريجياً إلى الدول الأعضاء في الإتحاد الأوروبي في أوروبا الشرقية، حيث تلعب بولندا دوراً محورياً. وتلعب مبادرة البحار الثلاثة، التي تعد بولندا مصدر إلهامها الأيديولوجي، دوراً خاصاً في هذه العملية. فبعد اندلاع الصراع الروسي- الأوكراني، تم قبول أوكرانيا في عام ٢٠٢٢ ومولدوفا في عام ٢٠٢٣ في الاتحاد كشركاء مشاركين في الاتحاد الأوروبي.

وكانت لهذا القرار أبعاد أيديولوجية أكثر منها عملية وهو ما تجلى بوضوح في نهاية عام ٢٠٢٤، وخاصة بعد انتخاب الجمهوري دونالد ترامب رئيساً للولايات المتحدة، إذ ظهر جلياً أن أوكرانيا ومولدوفا باتتا تشكلان عبئاً كبيراً على الدول المجاورة لهما في أوروبا الشرقية.

وقد سبق ان أشار وزير الخارجية البولندي سيكورسكي إلى أن كييف وعدت وارسو بحل قضية استخراج رفات ضحايا مأساة فولين، لكنها لم تفِ بوعدها أبداً. من الواضح أن مبادرة البحار الثلاثة لا تحتاج إلى مشارك لا يفي بالتزاماته ولا يقدر شركاءه.

دول أوروبا الشرقية

والجدير ذكره، أن الصراع مع روسيا أدى إلى تدمير الاقتصاد الأوكراني، الذي سيتطلب ترميمه استثمارات مالية ضخمة. وستكون هذه التكاليف عبئاً كبيراً على دول الاتحاد الأوروبي، وخصوصاً الدول الأقل تطوراً اقتصادياً مثل دول أوروبا المتوسطية ودول أوروبا الشرقية. وكلما كانت أوكرانيا أكثر اندماجاً في الاتحاد، كانت التكاليف أكبر.

بالإضافة إلى ذلك، يوجد في مولدوفا، وكذلك أوكرانيا، عدد كبير من المواطنين الناطقين بالروسية الذين يمكن أن يصبحوا مثل حصان طروادة داخل الاتحاد الأوروبي، خصوصاً إذا ما أضيفوا إلى أقليات روسية تنتشر في دول البلطيق مثل أستونيا ولاتفيا وليتوانيا. كل هذا يجعل دول أوروبا الشرقية في حالة غير مستقرة، بل متفجرة، نتيجة الأزمة الأوكرانية والعداء الذي تبديه كل من واشنطن وبروكسل تجاه موسكو.

الثلاثاء 14 كانون الثاني 2025 العدد 3515 السنة الخامسة عشرة

القاسم والحدود يفتتحان الجولة 14 بالفوز على كربلاء وديالى

افتتح ناديا القاسم والحدود، الجولة الرابعة عشرة من دوري نجوم العراق، بالفوز على ناديي كربلاء وديالى على التوالي، في مباراتين احتضنهما ملعب الكوت الأولمبي وملعب الساحر أحمد راضي.

وجرت مباراة القاسم وكربلاء على ملعب الكوت الأولمبي، وانتهت لصالح القاسم بنتيجة ١-٠.

وانتهى الشوط الأول بتقدم فريق القاسم بهدف دون مقابل لكربلاء، سجل الهدف محمد عبد الباقر في الدقيقة ٣٨، وبقت النتيجة على حالها في الشوط الثاني حتى نهاية المباراة.

وشهد اللقاء طرد لاعب القاسم سيف رشيد في الدقيقة ٤٥+٥ من الشوط الأول بعد دخوله بقوة على قدم لاعب كربلاء، ليكمل فريق القاسم مباراته بعشرة لاعبين.

وبهذه النتيجة رفع القاسم، رصيده للنقطة ١٨ بالمركز الحادي عشر، وتجمّد رصيد كربلاء عند النقطة ١٥ بالمركز ١٥.

وفي المباراة الثانية، فاز فريق الحدود على ضيفه فريق ديالى بهدف دون مقابل، وجرت المباراة على ملعب الساحر أحمد راضي عند الساعة الثانية والنصف أيضاً.

وسجل هدف الحدود اللاعب حسين ضياء في الدقيقة ٥٣ من عمر اللقاء.

وبهذه النتيجة رفع الحدود رصيده للنقطة ٦ بالمركز ١٩ وتجمد رصيد ديالى عند النقطة ٤ بالمركز الأخير.

سمير السعد

أوقفوا البرامج اللامهنية

شهدت الرياضة العراقيّة في الآونة الأخيرة، تحدّيات كبيرة رافقتها موجة من الجدل الإعلامي، بفعل بعض البرامج التي خرجت عن المهنيّة وأسهمت في تشويه المشهد الرياضي.

هذه الأطروحات غير المسؤولة، سواءً كانت مقصودة أو عفوية، باتت تُدار أحيانًا من جهات تهدف إلى تحقيق مكاسب شخصيّة أو تنفذ أجندات تضرّ بالرياضة الوطنيّة.

اليوم.. ونحن على أعتاب حُلم التأهّل إلى كأس العالم ٢٠٢٦، أصبح من الضروري توحيد الجهود والتصدّي لكلّ الممارسات التي تعرقل تقدّم رياضتنا. لذلك، ندعو رئيس مجلس الوزراء محمد شياع السوداني، الداعم الأوّل للرياضة العراقيّة، إلى تبنّي مشروع وطني يحمل عنوان «مصلحة الرياضة العراقيّة فوق كلّ الاعتبارات».

يتطلّب هذا المشروع وضع حدٍّ للفوضى الإعلاميّة، عبر إيقاف البرامج التي تفتقر للمهنيّة، وتقنين دور الإعلام الرياضي وخصوصًا الإلكتروني المثير للجدل والشائعات والفتن من خلال التنسيق مع هيأة الإعلام والاتصالات واتحاد الصحافة الرياضيّة.

كما يجب فرض ضوابط صارمة تحكّم العمل الإعلامي غير المهني وتحدّ منه وتحمي الرياضة العراقيّة من المحتوى المسيء الذي يسعى إلى الفوضى، بدلًا من البناء.

نعم... الكثير من الإعلاميين مطالبون اليوم بمراجعة أدائهم، والابتعاد عن المصالح الشخصيّة والانفعالات التي تنعكس سلبًا على رسالتهم المهنيّة. وللأسف، هناك تجاوزات أثرت على مصداقيّة الإعلام الرياضي، لكن في المقابل، برزت نماذج مُشرقة ومهنيّة ومحترمة تستحقّ الإشادة.

ومن أبرز هذه النماذج الإعلامي الزميل «حسن عيال» من القناة الرياضيّة العراقيّة، و«علي سالم» في قناة الفرات، و«هشام محمد» في قناة الرابعة، و«داود إسحاق» في قناة (UTV) والذين يقدّمون خطابًا مهنيًّا هادفًا يخدم الرياضة ويعكس الحرص على الإصلاح.

إن المرحلة المقبلة تتطلّب إعلامًا رياضيًّا صادقًا ومسؤولًا، يهدف إلى البناء ويضع مصلحة الوطن فوق كلّ شيء وتحقيق حُلم الملايين بالوصول إلى مونديال ٢٠٢٦ هو مشروع وطني كبير، يتطلّب تضافر الجهود بين الإعلاميين والمسؤولين والجماهير.

إن الجماهير العراقيّة، الداعم الأهم للرياضة، تستحقّ رؤية رياضة نظيفة وناجحة تعكس طموحاتها وآمالها، لذا يجب أن نعمل جميعًا بروح الفريق الواحد، بعيدًا عن النزاعات والتجاوزات الإعلاميّة، لتحقيق أهدافنا المنشودة.

إن التأهّل إلى كأس العالم ليس هدفًا رياضيًا فحسب، بل هو رسالة تعبّر عن عزيمة وإرادة العراقيين. فالطريق طويل وشاق، لكنه يستحقّ أن نوحّد جهودنا ونتحمّل مسؤوليّتنا ومصلحة الرياضة العراقيّة، ويجب أن تبقى دائمًا فوق كلّ الاعتبارات، لتعود إلى المسار الصحيح، ونرى علم العراق يرفرف عاليًا في المحافل الدوليّة.

الصبحي وميسوكي ينضمان لصفوف القوة الجوية

أكمل نادي القوة، تعاقده مع لاعبين اثنين في فترة الانتقالات الشتوية الحالية، بعد ان نجح بالتعاقد مع اللاعب العماني عصام الصبحي، وكذلك لاعب نادي القاسم السابق ميسوكي.

وقال مصدر في النادي: إن «إدارة نادي القوة الجوية، أنهت صفقة التعاقد مع الدولي العُماني عصام الصبحي بعقد لنهاية الموسم، قادماً من نادي الشباب العُماني في فترة الانتقالات الشتوية الحالية».

وأضاف: أن «نادي القوة الجوية عزز صفوفه أيضاً بضم اللاعب بيير جيان ماري ميسوكي، قادماً من صفوف فريق القاسم، حيث يسعى الفريق إلى تعزيز صفوفه بصفقات جديدة للمنافسة على لقب دوري نجوم، خصوصاً وإن الفريق يتصدر الدوري حالياً».

ويحتل القوة الجوية صدارة جدول ترتيب دوري نجوم العراق برصيد ٢٨ نقطة، بفارق نقطتين عن الشرطة الوصيف، بينما يأتي القاسم في المركز الـ١٤ برصيد ١٥ نقطة.

يذكر ان فترة الإنتقالات الشتوية ستستمر حتى الخامس من شهر شباط المقبل.

صالات العراق يخسر امام البحرين في تصفيات آسيا للسيدات

تلقى منتخب السيدات لكرة الصالات، هزيمته الأولى في تصفيات كأس آسيا الجارية في تايلاند أمام المنتخب البحريني بنتيجة كبيرة بلغت تسعة أهداف مقابل خمسة.

وجرت المباراة في قاعة نونثابوري بوري بتايلاند، وقد ظهر منتخب العراق باللون الأبيض.ووقع المنتخب الوطني في المجموعة الأولى إلى جانب كلاً من فلسطين ولبنان والبحرين، بالإضافة إلى البلد المستضيف، تايلاند.وكان منتخب السيدات قد تعادل مع نظيره الفلسطيني ١-١ في أولى مواجهاته ضمن التصفيات نفسها.

صراع إيطالي ألماني لضم «مواني» وسان جيرمان يقترب من التعاقد مع كفاراتسخيليا

يتنافس يوفنتوس الإيطالي وبوروسيا دورتموند الألماني، على صفقة باريسية بارزة، خلال فترة الانتقالات الشتوية الجارية.

وذكرت صحيفة «ليكيب» أن يوفنتوس ودورتموند هما أبرز الأندية الراغبة في التعاقد مع رانسال كولو موانى مهاجم باريس سان جيرمان.

وخرج كولو موانى تماما من حسابات لويس إنريكي المدير الفني للفريق، خلال الأسابيع الأخيرة، واستبعده من قائمة المباريات في آخر ٥ جولات بالدوري الفرنسي.

وغاب رانسال كولو موانى عن فوز باريس سان جيرمان على سانت إيتيان بنتيجة ٢-١ ، ضمن منافسات الجولة ١٧ من عمر الدوري الفرنسي.

وكلف كولو موانى (٢٦ عاما) خزينة النادي الباريسي، ما يقرب من ١٠٠ مليون يورو لضمه من أينتراخت فرانكفورت في صيف ٢٠٢٣.

لكن لويس إنريكي، لم يقتنع بقدرات المهاجم الفرنسي الدولي، على مدار الموسمين الحالي والماضي.

من جانب آخر اقترب باريس سان جيرمان من التعاقد مع خفيتشا كفاراتسخيليا، نجم نابولي، حيث تم الاتفاق على توقيع اللاعب للنادي الفرنسي، منتصف الأسبوع الجاري، بحسب تقرير صحفي.

وذكرت صحيفة «ليكيب» الفرنسية، أن الصفقة ستكلف خزينة سان جيرمان مبلغا يتراوح بين ٦٠ و٧٠ مليون يورو.

ومن جانبها، قالت صحيفة «لوباريزيان» إتمام الاتفاق سيكون اليوم الثلاثاء، أو غدا الأربعاء، في حال عدم تعطل المفاوضات.

وكان أنطونيو كونتي، مدرب نابولي، قد أشار إلى أن اللاعب انضم كفاراتسخيليا (٢٣ عاما) لصفوف نابولي، في صيف ٢٠٢٣، قادما من دينامو تبليسي الجورجي، وساهم بعد عام واحد في تتويج الفريق بلقب الدوري الإيطالي، عام ٢٠٢٣.

السيتي يبدأ أولى خطوات التعاقد مع مرموش

اقترب مانشستر سيتي، من التعاقد مع المصري عمر مرموش نجم أينتراخت فرانكفورت، خلال الشهر الجاري، وأكد الصحفي المتخصص بأخبار سوق التعاقدات، الإيطالي فابريزيو رومانو، عبر حسابه على فيس بوك، أن السيتي يقترب من حسم صفقة مرموش هذا الأسبوع.

وأوضح أن النادي السماوي سيقدم عرضا رسميا لضم مرموش هذا الأسبوع، وأنه جاهز بالفعل. وأضاف أن العقد سيتضمن مجموعة بنود تحفيزية، وأن المحادثات الرسمية ستجرى لاحقًا بعد الاتفاق عليها لحسم الصفقة. وبين أن فرانكفورت يطلب ٨٠ مليون يورو للتخلي عن الدولي المصري هذا الشتاء وانتقل مرموش البالغ من العمر ٢٥ عاما، لصفوف أينتراخت فرانكفورت، في صيف ٢٠٢٣، قادما من فولفسبورغ. ويرتبط المصري عمر مرموش، بعقد مع أينتراخت فرانكفورت، حتى صيف ٢٠٢٧.

اتحاد الكرة يطالب بشمول الفرق الشمالية

وزارة المالية تربك حسابات الأندية مع انطلاق النصف الثاني من دوري النجوم

المراقب العراقي/ صفاء الخفاجي

مع انطلاق النصف الثاني من دوري نجوم العراق بنسخته الثانية، بدأت استعدادات الأندية للتعاقد مع اللاعبين أو تغيير الكوادر التدريبية، بالإضافة الى استغلال فترة التوقفات، من أجل تصحيح المسار وزيادة الجرعات التدريبية للاعبين.

وتتعلق جميع هذه الاستعدادات بالسيولة المادية المتوفرة لدى إدارات هذه الأندية مع ارتباطها الرئيس بسلبية التعاقد مع اللاعبين لموسم واحد فقط، وهو ما يقيّد الأندية بعدم استغلال بيع بعض اللاعبين، من أجل دعم الفريق بصفقات جديدة لسد الثغرات الموجودة.

واعتمدت أندية دوري نجوم العراق في النسخة الماضية والحالية على الدعم الحكومي الذي قدمته لهذه الأندية (مع استثناء أندية الإقليم) من أجل تطور مستوى الفرق وبالتالي تصاعد الأداء في منافسات دوري النجوم والذي بدا جليا في النسخة الثانية.

وحول ذلك، يقول المدرب علي وهيب لـ«المراقب العراقي»، ان «نظام الأندية في دوري نجوم العراق غير صحيح، حيث نجدها مقسمة الى أربع فئات، الأولى التي تعتمد على الدعم الحكومي الذي انطلق خلال الموسمين الماضي والحالي، والفئة الثانية هي الأندية الجماهيرية التي ترتبط بالوزارات مثل الزوراء والجوية والشرطة، والفئة الثالثة هي الأندية النفطية التي ترتبط بوزارة النفط، بينما نجد فئة رابعة وهي الأضعف والتي يكون ارتباطها بمجالس المحافظات وهي الأكثر معاناة من الناحية المادية».

وتابع: ان «غياب المالك الشخصي لأحد هذه الأندية كما يحدث في الدوريات العالمية، يعد حالة سلبية سنظهر واضحة للعيان عندما يتوقف الدعم الحكومي من جميع الأطراف، مع تأكيد المحاولة على إعادة تجربة العنكوشي (رغم فشلها) عندما انتخب رئيساً لنادي الديوانية قبل سنتين، من أجل دفع التجار أو المتمكنين لولوج مضمار الرياضة بصورة عامة وكرة القدم بصورة خاصة».

وأضاف: ان «من الأشياء السلبية الأخرى التي للأسف لا تتخطط إدارات الأندية لها، هي عملية بيع اللاعبين والاستفادة من المقابل المادي في استقطابات أخرى، وهذا يعود الى أن أغلب الأندية تتعاقد مع اللاعبين الكبار وبمبالغ كبيرة ولكن لموسم واحد، لذلك نرى اللاعب بعد انتهاء عقده مع النادي الفلاني يذهب بالمجان الى ناد آخر»، منوها الى ان «الجميع شاهد الأزمة المالية التي يمر بها نادي برشلونة واضطراره الى بيع حقوق البث التلفزيوني واغلاق قناة النادي وكذلك بيع الاستوديوهات الخاصة بالنادي، وأخر بدأ يفكر ببيع بعض اللاعبين ذوي القيمة المالية العالية، من أجل اغلاق ملف الديون والقيام بصفقات جديدة».

وكان اتحاد الكرة طالب، أمس الاثنين، وزارة المالية بإطلاق مخصصات أندية دوري نجوم العراق والدوري الممتاز، وبضمنها الأندية الشمالية.

وقال عضو اتحاد الكرة غالب الزاملي: إن «وزارة المالية مطالبة بالإسراع بإطلاق منح الموسم الحالي التي خصصتها رئاسة الوزراء وتمت المصادقة عليها سابقا، لأن التأخير سيؤثر على أندية نجوم العراق والدوري الممتاز».

وأضاف: أن «وزارة المالية لا تعتمد الحق القانوني لتأخير هذه الأموال»، مشيراً إلى أن «الأندية التي تعاني الضائقة المالية بحاجة إلى الأموال، لتسديد مستحقات اللاعبين والتعاقد مع لاعبين جدد والتنقل والإقامة ما بين المحافظات خلال خوضها المنافسات، فضلا عن توزيع رواتب الموظفين وغيرها من المتطلبات التي تسهم في ديمومة عملها».

ودعا الحكومة إلى «شمول أندية كردستان أيضا بالمنح المالية، كونها تلعب في دوري نجوم العراق، وهي جزء لا يتجزأ عن باقي الأندية التي تسهم في انجاح الدوري».

أتالانتا يرغب بالتعاقد مع كالفرت لوين من إيفرتون

أكدت تقارير صحفية رغبة أتالانتا في الاستفادة من خدمات أحد مهاجمي الريميرليغ، خلال الميركاتو الصيفي المقبل.

وذكرت صحيفة «دا صن» أن أتالانتا يسعى للتعاقد مع دومينيك كالفرت لوين، مهاجم إيفرتون.

وأضافت الصحيفة، أن أتالانتا الطامح للمنافسة على لقب الدوري الإيطالي، أرسل مندوبا إلى مرسيسايد، بهدف الضغط لإتمام الصفقة، ومحاولة ضم اللاعب عبر اتفاق مسبق.

وينتهي عقد دومينيك كالفرت لوين مع إيفرتون، في صيف ٢٠٢٥، وبالتالي يخطط أتالانتا للحصول عليه مجانا في نهاية الموسم الجاري، ولا يمانع أتالانتا، ضم لوين، خلال الميركاتو الشتوي الجاري، إذا رحب إيفرتون، برحيل لاعبه.

جدير بالذكر أن نيوكاسل سبق أن أبدى اهتمامه بضم لوين، البالغ من العمر ٢٧ عاما، والذي سجل هدفين في ١٩ مباراة خلال هذا الموسم بالبريميرليغ.

«فيجا» يقترب من الانضمام لصفوف دورتموند

وافق أحد لاعبي تشيلسي على الانضمام إلى بوروسيا دورتموند، خلال فترة الانتقالات الشتوية الحالية، بحسب تقارير صحفية.

فقد ذكرت صحيفة «دا صن» البريطانية، أن اللاعب البرتغالي صاحب الـ٣١ عاما، ريناتو فيجا، في طريقه للانتقال إلى دورتموند، بعدما تبين له وجوده خارج خطط مدرب تشيلسي، إنزو ماريسكا.

وانضم فيجا لصفوف «البلوز»، في تموز الماضي، قادمًا من بازل السويسري، لكنه خاض ١٨ مباراة فقط في جميع المسابقات، منذ ذلك الحين.

وأضافت الصحيفة أن لاعب الوسط الدولي البرتغالي، يرغب في خوض تحدٍّ جديد، وتوصّل بالفعل لاتفاق حول الشروط الشخصية مع دورتموند.

لكن مع ذلك لم يمنح تشيلسي الضوء الأخضر لإتمام رحيل فيجا، حتى الآن، رغم تلقيه عرضا من دورتموند لاستعارة اللاعب.

رغم الطرد..

تشيزني يشارك في مواجهة الكأس أمام بيتيس

كشف تقرير صحفي إسباني، عن الحالة التي سينفذ فيها البولندي فويتشيك تشيزني، حارس برشلونة، عقوبة طرده خلال الانتصار على ريال مدريد (٥-٢) في نهائي كأس السوبر المحلي، الذي أقيم بمدينة جدة السعودية، أمس الاول.

وأشهر الحكم خيسوس خيل مانزانو البطاقة الحمراء لحارس يوفنتوس السابق، في الدقيقة ٥٧، بعد استدعائه من قبل غرفة الفيديو، لمشاهدة عرقلة تشيزني لمهاجم المرينجي كيليان مبابي.

وكتب مانزانو في تقرير المباراة: «في الدقيقة ٥٧، تم طرد اللاعب فويتشيك تشيزني، بسبب عرقلة منافس أثناء التنافس على الكرة، مما حال دون فرصة محققة للتسجيل».ووفقا لصحيفة «موندو ديبورتيفو» الكتالونية، فإن تشيزني لن يضطر لتنفيذ عقوبة الإيقاف بسبب الطرد، إلا إذا شارك مجددا في كأس السوبر الإسباني.

ولن تؤثر العقوبة على مشاركات تشيزني في باقي البطولات، بدءا من مباراة دور الـ١٦ في كأس الملك، أمام ريال بيتيس غدا الأربعاء.

كايير يرفض جميع العروض ويقرر اعتزال كرة القدم

أعلن الدنماركي سيمون كايير، مدافع ميلان السابق، اعتزاله كرة القدم.وقال كايير (٣٥ عامًا)، عبر قناة «Sport 2 TV»: «الآن هو الوقت المناسب حقًا لإنهاء هذا الفصل من حياتي».وأضاف: «في ذهني، كنت أرغب بإنهاء مسيرتي مع ميلان.. كنت أعلم جيدًا أنه في حال بحثت عن شيء آخر، سيكون بعيدًا جدًا عن أفكاري، ولم أكن لأحظى بنهاية أفضل».وأردف: «لقد كانت نهايتي في سان سيرو.. تلك التجربة كنت أعلم جيدًا أنها كانت نهايتي».وجاء هذا الإعلان من النجم الدنماركي، الذي أصبح لاعبًا حرًا بعد انتهاء عقده مع ميلان، في ٣٠ حزيران الماضي.وخاض كايير آخر مبارياته يوم ٨ يونيو، وكانت مواجهة ودية بين الدنمارك والنرويج.ورغم تلقيه عروضًا من أندية تشارك في دوري أبطال أوروبا، خلال الأشهر الأخيرة، لكنه رفض الاستمرار في الملاعب.ولعب كايير آخر مباراة رسمية، يوم ٢٥ أيار الماضي، بقميص الروسونيري ضد سالرنيتانا على ملعب سان سيرو.

Almuraqeb Aliraqi Newspaper
صحيفة-يومية-سياسية-عامة
الثلاثاء 14 كانون الثاني 2025 العدد 3515 السنة الخامسة عشرة

المراقب الثقافي

قصة قصيرة جداً

تحول

انتهى وقت الاستقرار، بدأ عصر الانفجار.. تحولت النصوص إلى جمل، آلت إلى كلمات، استحالت حروفاً..اندثرت إلى أصوات آلام المخاض..كان المولود صدى للسراب.

محمد علي بلال/سورية.

ومضة شعرية

غزة في كل عام لم يزل
فيها البليد
أي عيش يرتجي
الأعراب والأيام ســود

عبده عمران

في معرض «تحديات وجودية»

لوحات إياد الموسوي
صراع الذات المستديم مع القوى الضاغطة والمهيمنة

المراقب العراقي/رحيم يوسف..
على قاعة أكد للفنون في كرادة بغداد / تقاطع المسبح افتتح الدكتور عماد جاسم المعرض الشخصي للفنان التشكيلي العراقي إياد الموسوي (تحديات وجودية) بحضور جمهور نخبوي من الفنانين ومحبي الفن يتقدمهم وفد من نقابة الفنانين العراقيين / المقر العام ، كان ذلك مساء يوم الحادي عشر للشهر الجاري ويستمر لمدة اسبوعين ، المعرض الذي ضم اعمالا مختلفة الاحجام وغلبت عليها التقنيات الكرافيكية مع تقنيات اخرى مختلفة عمد اليها الفنان لتعكس قدراته الفنية ورؤاه .
ومن أجل إلقاء الضوء على المعرض ، نستشهد بالبعض مما كتبه عنه الدكتور جواد الزيدي الاستاذ في كلية الفنون الجميلة ببغداد في بروشور العرض بما يلي :إن» معرض (تحديات وجودية) يأتي امتدادا لمعرض (تناقض) الذي أقامه الفنان إياد الموسوي في الرباط بالمملكة المغربية ، في شهر تشرين الثاني من العام الماضي ٢٠٢٤ ، وانطلاقاً من رؤيته في إستكمال ما بدأه من قبل ، وسعيه في تكريس الثيمة والتقنية نفسها.
في هذا المعرض يستحضر الفنان فكرة الخلود وما يقابلها مفهومياً في موضوعه الأساس ، مجسدة بصراع الثنائيات المتضادة عبر التأريخ الإنساني ، ومحاصرة الذات وتحدياتها المستمرة والمتواصلة لكل ما يحيط بها ليعكس محنة الإنسان وهو يذهب بقواه الكاملة إليها، ويمد أطرافه نحو النوافذ المجهولة التي تحاول اجتلابه من فضائه العلوي وترمي به الى الأسفل نحو الهاوية، حيث يحيل تلك الأجساد والوجوه الملونة ، والورود المتشظية الى أشلاء تعصف بها دوائر الحياة وأمواجها المتلاطمة .
ووفقا لقول الزيدي فإننا إزاء صراع الذات المستديم مع الآخر الذي يمثل الكثير من القوى الضاغطة والمهيمنة ، التي تجعله يصارع من اجل مواجهتها بغية إيجاد سبيل الخلاص أو التخلص منها على أقل تقدير ، وهي مواجهة غير متكافئة ومحسومة النتائج بالتأكيد ، وهو هنا كما يقول الزيدي يستمر بالمواظبة على مشروعه الفني الجمالي ، بعد ان كرس كامل وقته وجهدة للفن وفي سبيل الفن .
الفنان إياد الموسوي الذي درس الفن منذ العام ١٩٨٧ وحتى العام ١٩٩١ في كلية الفنون بجامعة كونكورديا قسم الطباعة في مونتريال/ كندا. وقد حصل بعد ذلك على جائزة الفنان المميز في ولاية كيبك الكندية في العام ١٩٩٢، وعلى منحة روسو وفرميت وأقام في مركز بانف بولاية ألبرتا في كندا إقامة فنية . وشارك في مهرجان الفن والثقافة بإستوديو الفن في مدينة أصيلة، في المملكة المغربية لسنوات عديدة . وأقام معارض شخصية كثيرة لأعماله ، بلغت ستة وعشرين معرضاً شخصيا ، على مدى رحلته الفنية التي امتدت أكثر من أربعة عقود اقيمت في العراق وفي العديد من الدول العربية والأجنبية منها (الكويت والمغرب وكندا ولندن والمملكة المتحدة وتونس ودبي وابو ظبي والشارقة في دولة الإمارات العربية المتحدة ، وبانكوك وتايلاند والرياض في المملكة العربية السعودية ، إضافة الى عدد كبير من المشاركات بمعارض مشتركة في عدد كبير من بلدان العالم ، ونحن هنا ندعو الاصدقاء ومحبي الفنون لزيارة المعرض والاستمتاع بكامل موضوعاته ولنا عودة له .

يارب قلبي
في «علي» متيم

مسار الياسري

شوقاً إليهِ تسابقتْ خطواتي
والشِعرُ قد ضاقتْ به كلماتي
آليتُ إلاّ أن أكون قصيدةً
لما ابتدأتُ ذرفتُ حبرَ دواتي
سرٌّ تفشّى في دمي فتكشّفتْ
حجبُ الهوى نورًا على ظلُماتي
فخرُ الخلائقِ ا أن تكون أميرَهم
و إمامَ قبلتِهم و نهجَ حياةِ
في معجمِ الأسيادِ أنت إمارةٌ
و سيادةُ الأمراءِ محضُ رفاتِ
يا أنت بوصلةُ المُحبّ إذا دعا
وإذا استغاثَ فأنتَ طوقُ نجاةِ
في زحمةِ التشكيك وحدك
مطلقٌ ومؤيدٌ بأدلةِ الإثباتِ
يا ذكركَ الإعجاز حين تصحرَتْ
فينا الوجوه أتى بوجهِ فراتِ
قالوا: هراءٌ بل و شركٌ إنّهُ
بشرٌ فقلْ فلْتقنع الجدّاتِ
لك وقعُ قرآنٍ و فعلُ تميمة،
ثِّقةُ النبيّ و منبعُ الحسناتِ
بك بعد ربّك نستعينُ -على الشدا
ئد ، لو حضرتَ لغبْنَ منهزماتِ
فاذا تحالفت النوائبُ كلّها
لذنا بيائكَ ، أعظمِ الياءاتِ
لا بِيضُ تعلو فوق سيفكَ في الوغى
و إذا علوْنَ رُدِعْنَ بالآياتِ
نهبوا _أبا الحسنينِ كلَّ حصادِنا
و تحزّبوا كي يهنأوا بالآتِ
رقصوا على أحزاننا يا سيدي
و كبيرُهم نتنٌ وربُّ قساةِ
و تقاسموا خبز الفقيرِ و ماحظي
منهم سوى بالظلمِ و العبراتِ
لا عدلَ بعدك يا (عليُّ) فكلّهم
زيفٌ و سرّاقٌ و جمعُ حفاةِ

«نساء لوركا»
في ختام عروض مهرجان المسرح العربي

تشهد الدورة الخامسة عشرة لمهرجان المسرح العربي، المقامة حاليا في العاصمة العُمانية مسقط، آخر عروضها المسرحية اليوم، الثلاثاء، حيث تعرض المسرحية الفلسطينية « ريش» اخراج شادن أبو العسل، والمسرحية الكويتية» غصة عبور» اخراج محمد الانصاري.
ويختتم المهرجان أعماله غدا الاربعاء، بحفل الختام وإعلان العرض الفائز بجائزة الدكتور الشيخ سلطان بن محمد القاسمي، من قبل لجنة التحكيم، التي يرأسها الفنان اللبناني رفيق أحمد علي، وتضم في عضويتها كلا من: د. تامر العربيد، سوريا، د. سامي الجمعان، السعودية، د. عبد الكريم جواد اللواتي، سلطنة عمان، د. لخضر المنصوري، الجزائر.
ويلتقي جمهور المهرجان مع عرضين في المسار الأول التنافسي، ففي الخامسة عصراً بتوقيت عمان، تقدم المسرحية المغربية « هم» إخراج أسماء الهواري، على مسرح قصر البستان، كما يشهد مسرح مدينة العرفان في التاسعة مساء، العرض الاماراتي « كيف نسامحنا» تأليف اسماعيل عبد الله، اخراج محمد العامري، بينما يقام في المسار الثاني، العرض العراقي « نساء لوركا» تأليف وإخراج د. عواطف نعيم ، على مسرح كلية الدراسات المصرفية في السابعة مساء.
كما انطلقت جلسات المؤتمر الفكري المصاحب للمهرجان، حيث تعقد جلستان، الاولى يتحدث فيها وسام قطاونة وحسن حينا، عن الصوت والهولوجرام، ود. خليفة الهاجري عن التصميم المسرحي والذكاء الاصطناعي، بينما تخصص الجلسة الثانية لمجموعة من المدربين الصينيين، وتدور حول الابتكار وتطوير تكنولوجيا فن المسرح.
وعبر إسماعيل عبد الله، الأمين العام للهيأة العربية للمسرح، عن سعادته بنجاح المهرجان، والإقبال الجماهيري الكبير الذي يشهده، مؤكدا أنه كان أمرا متوقعاً، لأن المهرجان يعقد في سلطنة عمان، صاحبة التأريخ العريق، موجها الشكر لكل الشركاء العمانيين، على الجهد المبذول لإنجاح الدورة الخامسة عشرة للمهرجان، وعلى رأسهم وزارة الثقافة والشباب والرياضة، والجمعية العمانية للمسرح.

«طريق الريح».. فيلم أمريكي عن المسيح بمشاركة إيرانية

يشارك النجمان الايرانيان ليلى حاتمي و همايون إرشادي في تمثيل فيلم «طريق الريح» للمخرج تيرنس ماليك، وقد أصبح الفيلم جاهزا ليعرض في مهرجان كان السينمائي في العام المقبل.
وذكر موقع قناة أي فيلم أن النجمين الايرانيين ليلى حاتمي و همايون ارشادي يشاركان في تمثيل الفيلم الى جانب كل من جيزا روهريج وماتياس شونارتس وتوفيق برهوم ومارك رايلنس وبن كينغزلي.
وقد تحدث الكاتب جون بلاسديل: «لقد استغرقنا ١٤ عاما للبحث عن المواقع المناسبة حول العالم وهذا الفيلم هو الأهم في حياة تيرنس ماليك ومعظم سيناريو الفيلم كان موجودا منذ فيلمه الأول (البلاد)، وهذا أمر مثير للغاية.»
ويركز الفيلم بشكل أساسي على تصوير حياة المسيح بشكل واقعي بدلا من تصوير المعجزات وتمثل فيه النجمة «ليلى حاتمي» دور «مريم المجدلية».
«ليلى حاتمي» خريجة الادب الفرنسي من جامعة لوزان في سويسرا ودرست الهندسة الكهربائية في جامعة أمير كبير للتكنولوجيا ولم تكمل دراستها فيها. يمكن إعتبار «حاتمي» أول ممثلة إيرانية مشهورة تتقن أكثر من لغة أجنبية.
خطفت الأضواء من خلال مشاركتها في لجنة التحكيم بمهرجان كان السينمائي. وأحد أسباب نجاحها هو إتقانها لأربع لغات عالمية مثل الإنجليزية والألمانية والفرنسية والإيطالية. حصل «همايون إرشادي» على درجة البكالورس في الهندسة المعمارية من جامعة إيطاليا. لديه خبرة في العديد من أفلام هوليوود. عاش «همايون» في إيطاليا وكندا بعض الوقت وهو يتقن لغتي هذين البلدين.

«ساعر٥»
رؤية درامية ميدانية تحاكي واقع مقاومة حزب الله

«ساعر ٥» عرض مسرحي ميداني ذو رؤية درامية ميدانية تحاكي واقع المقاومة والصمود وهو أحدث أعمال المخرج الإيراني أمين زندكاني ،يسلط الضوء على المقاومة اللبنانية خلال حرب تموز عام ٢٠٠٦، بتناول فني مبتكر يمزج بين المشاهد التمثيلية المؤثرة وأجواء الحرب القاسية، مبرزا تفاصيل البطولة والتضحية. هذا العمل الدرامي الحماسي الذي تم إنتاجه بالتعاون بين مؤسسة «مكتب الحاج قاسم» والمنطقة الثقافية والسياحية عباسآباد، يقدم رؤية فنية عميقة تحاكي بطولات المقاومة اللبنانية أمام الاحتلال الصهيوني.
و»ساعر ٥» يستمد اسمه من البارجة الإسرائيلية الشهيرة التي استهدفتها المقاومة اللبنانية في حرب تموز عام ٢٠٠٦. يذكر أن ساعر ٥ هي واحدة من أثقل البوارج التي صنعتها إسرائيل، وقد أصابتها المقاومة بصواريخ «نور» الإيرانية الصنع، ما ألحق بها أضرارا جسيمة وأثار صدمة لدى الاحتلال الذي كان يظن أنه في مأمن من هجمات المقاومة. رغم أن القصة لا تركز على البوارج أو الحروب البحرية، إلا أن العمل يأخذ الجمهور إلى قلب الحرب، حيث تدور الأحداث في مسجد مدمّر بلبنان. و يعكس التصميم المسرحي المبدع أجواء الحرب من خلال الديكورات الواقعية التي تضم مباني مدمرة، سيارات محترقة، وأصوات انفجارات، مما يخلق تجربة غامرة تشعر الجمهور بأنه يعيش وسط الأحداث. ومن أبرز عناصر العرض، إدراج صوت القائد الشهيد قاسم سليماني، الذي يتواصل مع شخصية «حسين» من خلال أجهزة الاتصال اللاسلكي وهذا التفصيل الفني يضيف بعدا عاطفيا خاصا يُحيي ذكريات البطولة والشجاعة في نفوس الجمهور. وأمين زندكاني، الذي يجسد شخصية «حسين»، يتميز بأداء مقنع يعكس خبرته في تقديم الأدوار التأريخية والدينية، بينما تقدم آن ماري سلامة أداءً استثنائيا في دور «ليلى»، الألمانية التي تنضم إلى المقاومة. والجوانب الفنية للعرض كانت بارزة بشكل كبير، حيث استخدمت تقنيات صوتية وبصرية مبتكرة مثل محاكاة طيران مروحية عسكرية تبحث عن المقاومين، ما أضفى أجواء توتر ودراما عالية، كما كانت الحركات الجماعية للممثلين مدروسة بعناية، مما ساهم في تعزيز واقعية المشاهد.
«ساعر ٥» ليس مجرد عرض مسرحي، بل تجربة حية تستحضر تفاصيل المقاومة والصمود في وجه الاحتلال، وتُظهر كيف يمكن للفن أن يكون وسيلة قوية لتكريم البطولات ونقل رسائل المقاومة للأجيال القادمة. يذكر أنه انطلق العرض الميداني «ساعر ٥» في الأيام الاخيرة من شهر ديسمبر / كانون الاول المنصرم بالعاصمة طهران ويقام العرض كجزء من إحياء ذكرى بطولات المقاومة اللبنانية في مواجهة العدوان الإسرائيلي. وتشارك في العمل نخبة من الفنانين الإيرانيين واللبنانيين، مما يعكس التعاون الفني بين البلدين وتجسد هذه المسرحية ذكرى إحدى أبرز محطات المقاومة اللبنانية حيث تركز على صمود الشعب اللبناني أمام العدوان الإسرائيلي. والعمل من بطولة الفنانين: آن ماري سلامة و سيامك صفري وترنم كرمانيان ونفس جافري و محمد أمين بازكي وشيما جعفر زاده .

الإمام علي عليه السلام حاكم وحكيم

الشيخ الحسين أحمد كريمو

من الحكمة نعرف الحاكم، والحكيم، وإذا كان هناك شخص يستحق هذا الوصف أو تجدر به هذه الصفة الجليلة -الحكمة- فهو الإمام علي بن أبي طالب (ع) فهو حاكم ولا يوجد حاكم مثله، ولذا صنّفته الأمم المتحدة في بداية هذا القرن، ففي عام ٢٠٠٢م أصدرت سكرتارية الأُمَم المتحدة- لجنة حقوق الإنْسَان، في نيويورك برئاسة أمينها العام السابق (كوفي عنان) هذا القرار التأريخي، وقالت في نص هذا القرار: إن (خليفة المسلمين علي بن أبي طالب يعتبر أعدل حاكم ظهر في تأريخ البشر)، مستندة بوثائق شملت ١٦٠ صفحة باللغة الإنكليزية، ودعت الحكام والملوك إلى الاقتداء بنهجه الإنْسَاني السليم في الحُكم، المتجلي بروح العدالة الاجتماعية والسَّلام.

فجدير بنا أن نطلق عليه: (حاكم الإنسانية الأكثر عدالة، وحكيمها الأرقى في تأريخها)، لأنه أعطى منهجاً قويماً للحكم هو الأرقى والأسمى في تأريخ البشر، لخّصه في عهده لمالك الأشتر النخعي عندما كلّفه بولاية مصر، فكتب له دستوراً إنسانياً للحكم لم يشهد العالم، ولا الدول، ولا الشعوب والأمم مثيلاً له ولا نظير، وهو مجهول سياسياً في العالم للأسف الشديد، ولو أن البشرية اليوم بملياراتها الثمانية أرادت أن تتحرر ويسودها العدل في الحكم، والقسط والإنصاف في المجتمعات، فما عليها إلا دراسة وتطبيق هذا الدستور العلوي الكوني -كما أطلق عليه الباحث الدكتور راشد الراشد في بحثه الراقي (الوثيقة الكونية) - جزاه الله خير الجزاء.

والعجيب من شخصية أمير المؤمنين الإمام علي (ع) الثبات وعدم التغيُّر والتقلُّب ولا حتى بمقدار شعرة في حياته عندما كان مواطناً كغيره في الدولة الإسلامية، أو عندما صار الشخصية الأولى فيها وهو حاكمها، وذلك لأنه من المعروف والمتداول بين الناس، أن الكرسي يغيِّر راكبه، وكلما ارتفع مكانه ومكانته كان تغيُّر صاحبه أكثر، وذلك لأن كرسي السلطة والوجاهة له تأثير سحري في النفوس والقلوب الخاوية، وكان والدي (رحمه الله) دائماً يحذِّرني من الكرسي وبريقه وتأثيره على النفوس وتغييرها، ويذكر بعض التجارب التي رآها في حياته، فأحدهم عندما صار مختاراً للقرية أنكر أهله وأصحابه لأنه صار بيده ختم وسلطة كما يظن.

فكيف إذا صار يجلس في كرسي الزعامة السياسية والمتحكم في السلطة على دولة مترامية الأطراف وتحكم أكثر من خمسين دولة من دول عالمنا المعاصر؟ ويحكي التأريخ عن أحدهم كان يسمَّى حمامة المسجد، ولما توفي والده وآلت السلطة إليه كان يقرأ القرآن فأغلقه، وقال: «هذا فراق بيني وبينك، ولا يأمرني أحد بالعمل بما فيك إلا ضربت عنقه»، وذلك لأنه كان ينصب فخاً للبسطاء والمغفلين ليصطادهم كما يفعل الصياد.

إلا علي بن أبي طالب (ع)

فكل الناس والبشر يتغيَّرون إذا تقلَّدوا المناصب وركبوا الكراسي السياسية، إلا ذلك الشخص الذي أقام دولة بجهده وجهاده وبسيفه الذي أنزله الله من السماء مع جبرائيل الذي كان ينزل بآيات القرآن الحكيم إلى الرسول العظيم، ليُبلِّغها للأمة ويُطبِّقها في حياتها، إلا أن البشر لم يكونوا مستعدين لتطبيق الأحكام الإلهية إذا لم يقترن معها قوة تجبرهم على تطبيقها والالتزام بها، ونزول السيف مع رسول الوحي ربما له هذه الدلالة بضرورة وجود قوة تنفيذية -حكومة إجرائية- لتطبيق الوحي وإلزاماته وواجباته في الناس، وإلا فالناس لا يلتزمون من أنفسهم ولا يخضعون لإنسان مثلهم، إلا إذا كانت معه السلطة ويرفدها القوة الملزمة، إلا من رحم ربي.

ولذا قال رسول الله (ص): (ما قام ولا استقام ديني إلا بشيئين: مال خديجة، وسيف علي بن أبي طالب)، والسيدة خديجة أول مَنْ آمن من النساء، وأعطت نفسها الطاهرة وكل ما لديها لحبيبها رسول الله (ص) ثم ذهبت إلى ربها راضية مرضية، وأما الإمام علي (ع) الذي بنى هذا الإسلام، ورفع قواعده، وأشاد دولته وحكومته بضربات سيفه التي كانت أوتاراً، ولذا قال صاحب (النهاية): كانت ضربات علي مبتكرات لا عونا، أي إن ضربته كانت بكراً؛ يقتل بواحدة منها، لا يحتاج أن يعيد الضربة ثانياً. يقال ضربة بكر؛ إذا كانت قاطعة لا تثنى».

وقال الدميري في (حياة الحيوان الكبرى): «ومما يؤثر من شجاعة علي (عليه السلام) أنه كان إذا اعتلى قدَّ، وإذا اعترض قطَّ.. فالقدُّ: قطع الشيء طولاً. والقطُّ: قطعه عرضاً».

وهو الذي قال لمعاوية في صفين: (ويحك، علام يقتتل الناس بيني وبينك، ويضرب بعضهم بعضا؟! أبرز إليَّ فأينا قتل صاحبه فالأمر له)، فالتفت معاوية إلى عمرو فقال: ما ترى يا أبا عبد الله فيما ها هنا، أبارزه؟ فقال عمرو: لقد أنصفك الرجل، وأعلم أنه إن نكلت عنه لم تزل سُبَّةً عليك وعلى عقبك ما بقي عربي، فقال معاوية: يا عمرو بن العاص، ليس مثلي يخدع عن نفسه، والله ما بارز ابن أبي طالب رجلاً قط إلا سقى الأرض من دمه». هذه شهادة -والفضل ما شهدت به الأعداء- كما يقول الشاعر.

ولكن هذا المجاهد البطل، والباني المؤسس لدولة الإسلام، وحضارة الإنسان، عندما أغمض رسول الله (ص) عينه عن هذه الدنيا وحصل ذلك الانقلاب الأسود في السقيفة المشؤومة لبني ساعدة، حيث ترك الأصحاب مكانهم في جيش أسامة في الجرف، ورسول الله (ص) مسجًى بين أهله لم يبرد وتراكضوا إلى سقيفتهم وحسموا أمرهم وما خرجوا منها إلا وهو يزفون خليفتهم إلى المسجد زفة العروس، ولما رأى العباس ذلك قال له: (ابسط يدك يا بن أخ أبايعك فيقول الناس عم رسول الله بايع ابن أخيه فلا يختلف عليك اثنان).

فذكّر

إنّ المؤمن يحاول أنْ يكون موجوداً مؤثراً لا متأثراً: المؤمن ينبغي عليه أن يكون على مستوى إدارة المجالس، وعلى استيعاب هذه الأجواء الغافلة.. فبدلاً من أنْ تكون منفعلاً تعطيهم أذنك، خذ آذانهم وغيّر مجرى الحديث بإلقاء الموعظة والحكمة الحسنة.

حكمة اليوم

عن رسول الله (صلى الله عليه وآله) قال لأصحابه: أخبروني بأفضلكم؟ قالوا: أنت يا رسول الله (صلى الله عليه وآله). قال: صدقتم، أنا أفضلكم ولكن أخبركم بأفضلكم أنتم: أفضلكم أقدمكم سلما وأكثركم علما وأعظمكم حلما علي بن أبي طالب، والله، ما استودعتُ علما إلا وقد أودعته، ولا علمت شيئا إلا وقد علمتُه، ولا أمرت بشيء إلا وقد أمرتُه به، ولا وكلت بشيء إلا وكلتُه به، ألا وإني قد جعلتُ أمر نسائي بيده وهو خليفتي عليكم بعدي، فإنْ أشْهَدَكُمْ فاشهدوا له.

ممهدون للاحتلال البريطاني وراء نشوئها

انتشار المطاعم في بغداد.. «إسراف» بنكهة الرفاهية الاقتصادية

المراقب العراقي/ يونس جلوب العراف

عند الحديث عن المطاعم العراقية، يقفز الى الواجهة سؤال مهم وهو متى انشئت؟ وكيف أصبحت واقعاً في بلد عُرف بالكرم والضيافة؟ ليأتيك الجواب إنه في أواخر القرن التاسع عشر وبداية القرن العشرين، شهد رحلات أجنبية حيث أخذ الأجانب يصلون إلى العراق على هيأة رحالة وتجار، مُمهّدين للاحتلال البريطاني، وأخذت تأتي معهم بطبيعة الحال، عادات جديدة، ومنها «المطعم» وهذه الحقيقة التأريخية موجودة في المصادر التأريخية المعروفة والمعتمدة، وبمرور الزمن وازدياد عدد السكّان واتساع رقع السكن الجغرافية، ازدادت أعدادها، والآن أصبح وجودها أكبر مما يمكن تصوره أو توقعه ولاسيما في العاصمة بغداد.

المواطن منير جاسم يفسر وجود المطاعم وانتشارها، بان الشعب العراقي مسرف ويصرف أمواله على الأكل، وهناك آخرون يرونها نوعاً من الرفاهية الاقتصادية، في الحالتين يمكن القول، ان انتشار المطاعم في بغداد هو «إسراف» بنكهة الرفاهية الاقتصادية التي حدثت في العراق بعد سقوط النظام البائد وانتهاء الحصار على العراق والانفتاح أمام العالم الخارجي بشكل كبير وسريع.

من يرى انتشار المطاعم تجول في خاطره العديد من الأسئلة ومنها، هل انعدمت المشاريع المهمة في بغداد وانحسر الأمر على المطاعم والأكل؟ وهل تحوّل الطعام من «حاجة» تساعد البشر على العيش إلى وسيلة ترفيه أساسية في حياة المجتمع؟ وهنا الإجابة تأتيك من قبل المواطن عادل جمال الذي قال، إن «غالبيّة العراقيين، لن يكونوا منحازين الى ممارسة الأنشطة الحركية كالتخييم والصيد وتسلق الجبال، أو الأنشطة المبنية على ألعاب رياضية، وأيضاً لن تكون الأنشطة الترفيهية ذات الطابع المعرفي، كالاستكشاف والمتاحف وغيرها، لان السنوات الأربعين لم تشجع العراقيين على مثل هكذا أمور، نتيجة الحروب والحصار، لذلك كان البديل لها هو المأكل والمشرب وحب تناول الأكل في المطاعم».

المهتم بالشأن التأريخي قاسم حسين قال: إن «الصورة الأولى للمطعم كانت هي الخان في العصور الحديثة ومن هذه الفكرة تلقّفت الطبقة الارستقراطية المطاعم، وتمسكّت بها، ومع صعود فئة البيروقراطيين والطبقة الوسطى، توسّعت فكرة تناول الطعام خارج المنزل، وبذلك ازدادت الحاجة الى وجود المطاعم، لكن في الوقت الراهن نرى، ان هناك من يتشبه بالطبقات الارستقراطية ويتباهى بأمواله، فيقوم يوميا وفي كل وجبة، بالبحث عن مطعم مشهور، من أجل تناول الأكل فيه، وهي ظاهرة اتسعت في المدة الأخيرة حتى أصبح الدليفري، سمة مميزة من سمات الكثيرين بعد سقوط النظام البائد».

المواطن نمير سامي يقول، إن من يتجول في شوارع العاصمة سيشاهد الإعلانات الخاصة بالمطاعم الفخمة مرتفعة الثمن، تملأ الساحات ووسائل التواصل الاجتماعي، ومن يرتادها على الأغلب هم من أصحاب الأموال المتضخمة، حيث شهد المجتمع تحوّلاً اجتماعياً واقتصادياً نتيجة لتغيّر الوضع العام للبلاد، وأنا متأكد، ان هناك من يجبره العمل وظروفه ومكانه على ارتياد المطاعم، بعد أن صارت أماكن عمل الناس بعيدة عن منازلهم، وصارت ساعات الشغل أطول، ما يعني أن الإنسان بحاجة إلى الطعام لإنجاز عمله، وهذه النوعية غالبا ما تكون مجبرة على تناول الطعام في مطاعم بسيطة، مشيرا الى ان المطاعم الفاخرة التي يرتادها أصحاب الكروش والأموال الكبيرة، تعد تجارة رائجة في العراق، ومن خلالها تُجنى أرباح كبيرة لوجودها كسوق ثابتة في ظل حب العراقيين الكبير للطعام».

مطالبات بفتح مدرسة مغلقة بذريعة كونها «آيلة للسقوط»

طالب أهالي مدينة العكيكة في سوق الشيوخ جنوبي ذي قار، بإعادة افتتاح أقدم مدارس الناحية التي يعود تأريخها إلى عام ١٩٥٨، وطاقتها تصل إلى ألف طالب، بعد أن تم إهمالها بذريعة أنها آيلة للسقوط، ولا يمكن ترميمها أو إعادة بنائها كونها مبنية على أرض زراعية لا سند لها، رغم تنازل أصحابها عنها.

وقال سيف الأجودي وهو ولي أمر طالب:إن»مدرستا الأشبال التي بنيت عام ١٩٥٨ وهي أقدم مدرسة في ناحية العكيكة، وابن جبير المبنية عام ١٩٧٨، كانتا مراكز استقبال للطلبة من كل المناطق المحيطة، حيث تستوعبان قرابة ألف طالب».

وأضاف :إن»هاتين المدرستين أهملتا وهجرتا منذ أكثر من ١٢ سنة، وناشدنا جميع الجهات لغرض الترميم أو إعادة البناء، لكننا لم نتلق أي استجابة، رغم أن أبناءنا يذهبون إلى مدارس أخرى أقربها تبعد ٧ كم عن مناطقنا، وهم معرضون لخطر حوادث السير على الطريق المؤدي إليها».

من جهته قال مدير سابق لثانوية الأشبال محسن حنا حسين:»باسم أهالي مناطق كرمة بني حسن ومناطق الحبيشات والبو حمدان وآل شراب، نناشد الجهات المعنية بإنقاذ ما موجود من مدارس أهملت منذ فترة طويلة، منها مدرسة الاشبال الابتدائية التي تأسست عام ١٩٥٨ وقد تركت بحجة أنها آيلة للسقوط».

وبين :»أبلغتنا الجهات المعنية بأن المدرسة مبنية بشكل غير رسمي ودون "طابو" على أرض زراعية، علما أن أصحاب الأرض تنازلوا عنها، وأن هذه المناطق هي مناطق زراعية وتبنى المدارس فيها دون داعٍ لوجود طابو، وإن كان لابد من وجود طابو فهذا الأمرَ لا يصعب على الدولة، التي بإمكانها تطويب أرض المدرسة بكل سهولة».

وتابع :إن» الكثير من المسؤولين قد زاروا المدرسة ووعدونا بإجراء اللازم لكن كل تلك الوعود لم تنفذ، رغم أن هاتين المدرستين تعتبران مدارس أثرية، وأنا شخصياً درست فيها وعدت بعد ذلك إليها لأكون مديراً لها حتى عهد قريب».

ظاهرة الكلاب السائبة تتسبب بموت الأطفال

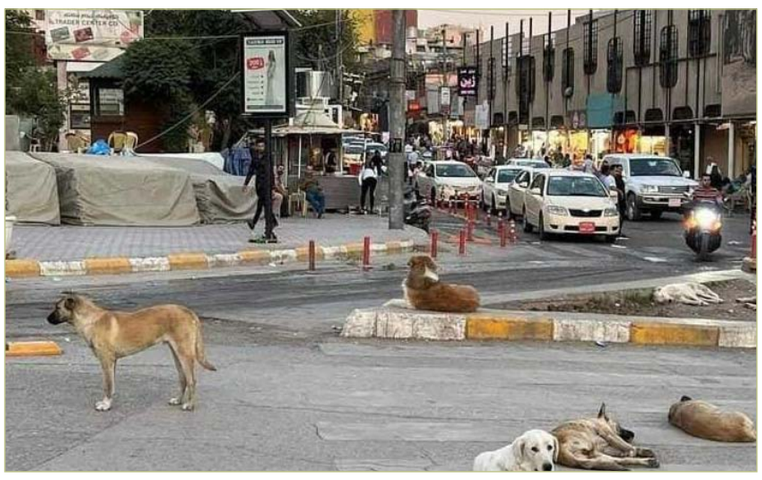

تسبب انتشار ظاهرة الكلاب السائبة بموت وإصابة الأطفال بالأمراض وفي هذا السياق نفذ عدد من الناشطين والمعلمين وقفة احتجاجية أمام قائمّقامية كركوك، الاثنين، مطالبين بحل ظاهرة الكلاب السائبة التي باتت تهدد حياة المواطنين، بعد أن تسببت بوفاة طفل مؤخراً.

وقال المواطن جيهان دار:إن» وقفتنا هذه بسبب وجود كلاب سائبة في المناطق السكنية وتحديداً في الليل».

وأضاف :»قبل يومين تعرض طالب ابتدائية أثناء ذهابه إلى المدرسة لهجمة من مجموعة من الكلاب ما أدى إلى وفاته لذلك نحن نطالب قائمَّقام وإدارة كركوك بإيجاد حل لهذه الظاهرة والتخلص من الكلاب بإيجاد مأوى لها لكي لا تشكل خطراً على المواطنين».

من جهته قال المعلم محمد جليل:إن»رسالتنا اليوم إلى القائمقام وكل مسؤول في كركوك هي إبعاد الكلاب السائبة من داخل المدينة ونقلها إلى أماكن بعيدة».

وأوضح :أن»هذه الحوادث تتكرر وهذه الحالة هي الثانية من نوعها التي أدت إلى وفاة طفل، وهناك حالات خوف متزايدة بين المواطنين».

وأكمل :»اليوم تجمعنا أمام القائمقامية لنوصل رسالة إلى السيد قائمقام كركوك لحل مشكلة كثرة الكلاب في شوارع وأحياء المدينة، ونطالب من جانبهم بالإسراع في حل مشكلة الكلاب السائبة».

من جهته قال قائمقام كركوك فلاح يايجلي :»اليوم قمنا بتشكيل لجنة في محافظة كركوك بالتنسيق مع إدارة المحافظة للقضاء على الكلاب السائبة وإبعادها عن المواطنين».

أسرة تسكن في خربة محرومة من راتب الرعاية

في أجواء صعبة هناك أسرة تسكن في خربة وهي محرومة حتى من راتب الرعاية فالعم أبو عناد القادم من قرية الرفيعات الواقعة على طريق بغداد سامراء، يسكن مع أسرته المكونة من ١٣ فرداً بينهم أحفاده وزوجات أولاده، في خيام نصبها على قطعة أرض تضم غرفة واحدة خربة استأجرها بمبلغ ٧٥ ألف دينار في منطقة حي الزهراء بمدينة بلد جنوب صلاح الدين منذ ١٠ سنوات.

وعلى جانبه ٣ أسر أخرى تشغل منازل قديمة، لكن أبو عناد أسوأهم حالاً، حيث دفعته سيطرة التنظيمات الإرهابية إلى النزوح مرارا منذ عام ٢٠٠٧ ولغاية ٢٠١٧، حين عاد الى قريته بعد التحرير، فوجد داره قد سويت بالأرض، فلم يجد بداً من مواصلة الحياة وتوفير لقمة العيش لعائلته سوى العودة إلى مدينة بلد حيث يعمل هو وابنه مزارعين في البساتين فيما يعيش على أمل الحصول على راتب رعاية اجتماعية وتعويضات الدولة لإعادة بناء داره والعودة الى منطقته الأصلية.

من جهته قال خالد الرفيعي:»منذ ٢٠٠٧ وإلى الآن أنا أواجه قساوة النزوح من الرفيعات بسبب سيطرة المجاميع الإرهابية على قريتي حتى العام ٢٠١٧».

وأضاف: «استأجرت قطعة الأرض هذه بمبلغ ٧٥ ألف دينار لأسكن فيها مع أولادي وزوجاتهم وأطفالهم في هذه الخيام، التي لم تعد تحمينا من برد أو حر».

وتابع :إن»منازلنا مدمرة إلى الآن، ونخرج يومياً لكسب لقمة العيش بشق الأنفس، رغم مطالباتنا الكثيرة براتب رعاية اجتماعية أسوة بباقي أبناء البلد.

فيما قال ولده عناد خالد:»قدمنا ٣ مرات على راتب الرعاية ولم نحصل عليه ليعيلنا أنا وأفراد اسرتي، وضعنا المعيشي صعب جداً، فمنازلنا دمرت ولا نملك المال لإعادة بنائها، لذا نحن مجبرون على السكن في هذه الخيام المتهاوية».

السائقون يغلقون مرآب كركوك لمنع نقل الركاب من خارجه

بعد عدم الاستجابة لشكاواهم من قبل الجهات المختصة، أغلق سائقو السيارات المجازة من قبل هيأة النقل الخاص في محافظة كركوك، امس الاثنين، مرآب النقل الخارجي مع العاصمة بغداد احتجاجاً على قيام أصحاب المركبات غير المجازة بنقل الركاب من خارج المرآب.

وقال سائق خط بغداد - كركوك، سمير محمد:إن «أصحاب السيارات المجازة من قبل هيأة النقل نظموا احتجاجاً على السيارات الخصوصي التي تقف خارج الكراج وتنقل الركاب والمسافرين من كركوك إلى بغداد بشكل غير قانوني.»

وأضاف أن «السائقين المجازين يدفعون الضرائب يومياً، بينما السائقون الذين لا يملكون موافقات يعملون وينقلون الركاب دون أية تراخيص.»

وأشار إلى أن «السائقين قاموا بإغلاق المرآب ومنعوا نقل المسافرين إلى بغداد من كركوك لحين حل قضية الناقلين غير المجازين، لأنهم يؤثرون على عملنا وأرزاقنا، حيث لا نحصل على دور إلا كل أربعة أيام، وهذا يعتبر ظلماً.»

وتابع : إن»السيارات المختلفة تنقل المسافرين دون دفع أية ضرائب، بينما يعملون يومياً، وهذا أيضاً يُعد ظلماً.»

من جانبه، قال السائق خليل العزاوي: «نطالب الإدارة المحلية في كركوك وهيأة النقل الخاص بمنع نقل المسافرين من أطراف الكراج الواقع في حي تسعين وسط كركوك».

صحيفة-يومية-سياسية-عامة
Almuraqeb Aliraqi Newspaper
الثلاثاء 14 كانون الثاني 2025
العدد 3515 السنة الخامسة عشرة

إيران .. 1000 مسيرة تدخل الخدمة للمهام السرية

انضمت إلى المنظومة القتالية للجيش الايراني ألف طائرة مسيرة استراتيجية للعمل السري ومضادة للتحصينات، صممتها وأنتجتها القوات المسلحة ووزارة الدفاع، إذ تم إرسال ١٠٠٠ طائرات من دون طيار استراتيجية ذات قدرات مضادة للطائرات في أجزاء عدة من البلاد في وقت واحد.

وتتمتع هذه الطائرات بدون طيار بخصائص تشمل «مدى يزيد عن ٢٠٠٠ كيلومتر»، و«قوة تدميرية عالية»، و«القدرة على المرور عبر طبقات الدفاع مع RCS منخفض للغاية»، و«قدرة عالية جدًا على التحمل أثناء الطيران»، و«الاعتماد على الذات وعدم الحاجة إلى التحكم من البداية حتى النهاية» مصممة لتنفيذ مهام خاصة، مع زيادة عمق الاستطلاع ومراقبة الحدود، وتعزيز القدرة القتالية والقوة التدميرية لأسطول الطائرات بدون طيار التابع للجيش في مكافحة الأهداف البعيدة.

ويتم تصميم وإنتاج هذه الطائرات بدون طيار بشكل مشترك من قبل علماء ومبتكرين من الجيش ووزارة الدفاع وشركات قائمة على المعرفة في مصانع تصنيع الطائرات بدون طيار التابعة للجيش ووزارة الدفاع، ويتم نشرها في القواعد والمناطق حيث هناك حاجة إليها.

طبيبة تحدد أسباب الإصابة بمرض السكري

يعتبر النوع الثاني من داء السكري، مرضاً مزمناً يسبب اضطرابات عميقة في عملية التمثيل الغذائي للدهون والبروتينات والكربوهيدرات بسبب نقص الهرمون الذي ينتجه البنكرياس.

وتشير الدكتورة أولغا شوبو أخصائية إعادة التأهيل والطب الوقائي والتكيفي، إلى أن هذا المرض يؤدي إلى تدهور كبير في نوعية حياة المصاب، فما هي أسبابه وكيف يمكن تجنب الإصابة به؟.

وفقا للطبيبة، فإن النوع الثاني من داء السكري على عكس النوع الأول، هو مرض مكتسب، ويظهر في مرحلة البلوغ بسبب الاستعداد الوراثي ونمط الحياة غير الصحي، ويمكن أن يصاب الشخص المعرض لخطر الإصابة بداء السكري حتى بسبب اضطراب بسيط بنمط حياته أو نظامه الغذائي.

وتشير الخبيرة، إلى أن نمط الحياة الصحيح هو أفضل وسيلة للوقاية من العديد من الأمراض المزمنة، بما فيها النوع الثاني من داء السكري، فمثلا يؤدي نمط الحياة الخامل إلى أن الميتوكوندريا، مصدر الطاقة الوحيد للخلايا «بطاريات» الجسم التي تنتج وتخزن وتوزع الطاقة اللازمة للخلايا، تبدأ تعمل ببطء.

وتقول: «يجب إضافة ممارسة الرياضة أو المشي في الهواء الطلق إلى قائمة المهام اليومية، وحتى ممارسة نشاط بدني معتدل ومنتظم في الهواء الطلق يساهم في تشبع الخلايا بالأكسجين اللازم وزيادة النشاط الحيوي للميتوكوندريا».

ووفقا لها، يؤدي الإفراط في تناول الكربوهيدرات البسيطة للإصابة بالنوع الثاني من داء السكري، لأن الكربوهيدرات ترفع نسبة السكر في الدم، لذلك على المصاب بهذا المرض استبعاد الكربوهيدرات البسيطة أو سهلة الهضم - السكر والعسل والحلوى والمعجنات، وحتى الفواكه والثمار الحلوة من نظامه الغذائي.

علماء:تصنيع «خس ذهبي» يحتوي على فوائد كثيرة

نجح علماء في إسبانيا بتصنيع «خس ذهبي» جديد يحتوي على عناصر غذائية أكثر بـ ٣٠ مرة من الخس الأخضر العادي.

ولا يعد الخس من أكثر الخضراوات إثارة للاهتمام، ولكنه يتواجد غالبًا في السندويشات واللفائف واليخنات والوجبات الأخرى كطريقة لإضافة المزيد من العناصر الغذائية وكوسيلة لخفض التكاليف الاقتصادية.

وقام فريق من معهد أبحاث البيولوجيا الجزيئية والخلوية النباتية IBMCP مؤخرًا بتعديل الخس وراثيًا لتعزيز قيمته الغذائية. على وجه التحديد، قاموا بزيادة مستويات مضاد الأكسدة المسمى بيتا كاروتين، والذي يستخدمه الجسم لصنع فيتامينA، الذي يعد مهمًا لصحة الرؤية ووظيفة المناعة ونمو الخلايا، والذي يُعتقد أنه يحمي من مرض الزهايمر وأمراض القلب إلى جانب بعض الأمراض الأخرى.

ويتواجد البيتا كاروتين عادة بكميات كبيرة في الخضراوات مثل الجزر والقرع والبطاطا الحلوة، إن اللون البرتقالي هو السمة المشتركة بين هذه الخضراوات، والخس الجديد ليس استثناءً،فقد تؤدي كميات كبيرة من البيتا كاروتين إلى صبغ الأوراق بلون أصفر مذهل، ومن هنا جاء لقب الخس الذهبي.

وقال مانويل رودريغيز كونسيبسيون، الباحث الرئيس في الدراسة: «لقد نجح فريق العلماء في إنتاج وتجميع بيتا كاروتين في حجرات خلوية لا يوجد فيها عادة من خلال الجمع بين التقنيات التكنولوجية الحيوية والعلاجات ذات كثافة الضوء العالية».

خبير روسي يحذر من حروب الذكاء الاصطناعي

حذر أحد أبرز الخبراء في روسيا والعالم بمجال تكنولوجيا الكمبيوتر، الأكاديمي الروسي إيغور كاليايف، من أن حروب الذكاء الاصطناعي قد تحول البشرية إلى مادة استهلاكية.

وعلق كاليايف على تصريحات رجل الأعمال الأمريكي إيلون ماسك، بأن حجم البيانات البشرية المستخدمة في تدريب الذكاء الاصطناعي قد استنفد عملياً، وأصبح من الضروري استخدام البيانات الاصطناعية التي أنشأها الذكاء الاصطناعي نفسه في تدريب الشبكات العصبية، أي أن «البيانات الاصطناعية (الافتراضية) التي أنشأها الذكاء الاصطناعي نفسه، يمكنها زيادة «قدراته العقلية»، خاصة للعمل في العالم الواقعي».

ويقول كاليايف: «ولكن لكي يتمكن الذكاء الاصطناعي من توليد مثل هذه البيانات «الاصطناعية»، يجب تدريبه مسبقا على ذلك، والذي سيدربه على ذلك وكيف، سيحدد قبل كل شيء نوع البيانات «الاصطناعية» التي سيولدها الذكاء الاصطناعي لمزيد من التعليم الذاتي، وبالتالي «عقليته».

وبحسب الخبير، أن كل هذا يمكن أن يؤدي مستقبلا إلى فصل تدريجي للذكاء الاصطناعي حسب الخصائص الوطنية والجنسية والدينية وغيرها، وكما يظهر تأريخ البشرية بأكمله، فإن هذا التمييز هو السبب الرئيس وراء ظهور كل أنواع الصراعات، حتى الأكثر دموية.

ويمكن أن يحدث نفس الشيء مع الذكاء الاصطناعي في المستقبل - فكل ذكاء اصطناعي «مستقل» من هذا القبيل سوف يعتبر نفسه «الأصح» والبقية الباقية «غير صحيحة» لذلك يجب تدميرها، أي ستبدأ الحروب بين الذكاء الاصطناعي، وستظل البشرية مادة غير مهمة قابلة للاستهلاك».

ووفقا له، يشبه تدريب الذكاء الاصطناعي على البيانات الاصطناعية عملية تعليم الطفل عن الحياة بمساعدة الرسوم المتحركة المختلفة.

ويقول: «لم يتمكن الذكاء الاصطناعي على الرغم من أنه «استوعب» كل البيانات الحقيقية المتراكمة لدى البشرية، من الوصول إلى مستوى الذكاء البشري الطبيعي، أي أن مبادئ تشغيل الذكاء البشري (التي لم نفهمها حتى الآن) مختلفة جذريا، والأهم من ذلك أنها أكثر فاعلية من مبادئ الذكاء الاصطناعي (التي نفهمها تماما)».

ما تأثير تناول قرص من الباراسيتامول؟

وجدت دراسة حديثة، أن تأثير تناول قرص من الباراسيتامول قد يتخطى تخفيف الألم مع عواقب غير متوقعة. وفي دراسة أجراها علماء النفس، اختبر فريق البحث التأثيرات على نحو ٢٦٠ شخصاً، من الرجال والنساء، وتم إعطاؤهم إما ١٠٠٠ مغم من الباراسيتامول أو دواءً وهمياً قبل المشاركة في تجربة افتراضية للمشي على لوح خشبي في ارتفاعات شاهقة. وكان السقوط من هذا اللوح يعني السقوط من سطح ناطحة سحاب بارتفاع ٨٠ طابقاً.

وفي المجموعة التي تناولت الباراسيتامول، استغرق المشاركون وقتا أقل بنسبة ١٧٪ للصعود على اللوح الخشبي لأول مرة، وساروا أسرع بنسبة ٢٣٪ خلال المشي عليه، وكان معدل ضربات قلبهم أقل بنسبة ١٤٪ مقارنة بمن تناولوا الدواء الوهمي. واكتشف الفريق، أن الباراسيتامول يقلل من معدل ضربات القلب، وتبين، أن «هذا التأثير قد تكون له آثار كبيرة على السلامة، وقد يتصرف الأشخاص الذين يتناولون الباراسيتامول بحذر أقل في المواقف المهددة، ما يجعلهم أكثر عرضة لتجاوز السرعة أو اتخاذ خيارات غير آمنة أثناء القيادة، على سبيل المثال».

دراسة: الإصابة في الرأس تحفز الفيروسات الكامنة

كشفت دراسة جديدة عن علاقة محتملة بين إصابات الرأس وتنشيط فيروسات كامنة، قد تساهم في تطور الأمراض العصبية.

وفي دراسة أجريت باستخدام «أدمغة صغيرة» من الخلايا الجذعية، اكتشف الباحثون، أن إصابة أنسجة الدماغ قد تساهم في إعادة تنشيط عدوى فيروس الهربس البسيط ١، حتى بعد أن أوقفها الجهاز المناعي في وقت سابق.

وبينما لم تكن «الأدمغة الصغيرة» المستخدمة في التجربة، نموذجا مثاليا للدماغ البشري، فقد أظهرت تفاعلا مشابها لما يحدث في أدمغة البشر عندما تعرضت لضربات خفيفة متكررة على الرأس، وبعد أسبوع من الإصابة، لاحظ الباحثون في جامعة تافتس الأمريكية تكوّن كتل وتشابكات من البروتينات في أنسجة الدماغ، وهي سمة مميزة للأمراض التنكسية العصبية مثل ألزهايمر، كما ظهرت علامات التهاب عصبي، وزيادات كبيرة في الخلايا المناعية المرتبطة بالالتهابات. وتظهر الأبحاث الحديثة، أن إصابات الدماغ الرضحية، مثل الاعتلال الدماغي الرضحي المزمن(CTE)، قد تشكل عامل خطر رئيساً لتطور الأمراض العصبية التنكسية. وتشير الدراسات إلى أن الالتهاب المزمن الناتج عن الصدمات الخفيفة في الرأس قد يساهم في الأضرار التراكمية التي تحدث على مر الزمن. وفي محاولة لفهم دور إصابات الدماغ في تنشيط الفيروس، لجأ الباحثون في جامعة تافتس الأمريكية وجامعة أكسفورد إلى استخدام شرائح دماغية معزولة.

وأظهرت النتائج، أن المصابين بفيروس الهربس البسيط ١ الكامن أفرزوا كميات أقل من الناقل العصبي المثير «الغلوتامات» (مسؤول عن تحفيز النشاط العصبي ويساهم في العديد من العمليات المعرفية والوظائف العقلية، ولكنه في الوقت نفسه، يمكن أن يكون ضاراً إذا لم يتم تنظيمه بشكل صحيح) بعد الإصابة الجسدية.

سيارة كروس.. مواصفات عالمية وأسعار مناسبة

أعدت وكالة «أوتوستات» التحليلية الروسية، قائمة بأكثر سيارات الكروس شعبية في السوق الروسية عام ٢٠٢٤.

فقد تصدرت السيارة الصينيةHavalJolion قائمة أكثر سيارات الكروس شعبية في روسيا بنهاية عام ٢٠٢٤. أفادت بذلك وكالة «أوتوستات» التحليلية، مشيرة إلى تقرير قدمته شركة «بي بي كا» الروسية.

ووفقا للتقرير، ارتفعت مبيعات هذا الطراز بمقدار ١,٥ مرة في عام ٢٠٢٤، ما يعادل زيادة بـ٨٨٠٠ سيارة. وجاءت في المركز الثاني سيارة Chery Tiggo ٧ Pro Maxالصينية، التي بيع منها ٦٤,٨ ألف سيارة في عام ٢٠٢٤. بينما احتلت Chery Tiggo ٤ Pro المركز الثالث بعدد مبيعات بلغ ٥٢,٧ ألف سيارة. وتلتها سيارة «لادا نيفا ترافيل» الروسية التي بلغت مبيعاتها ٥٠ ألف سيارة في العام الماضي. أما في المرتبة الخامسة فقد جاءتGeelyMonjaroالصينية بعدد مبيعات وصل إلى ٤٧,٨ ألف سيارة.

وضمت قائمة الـ١٠ سيارات الأولى أيضا: «لادا نيفا ليجند» (٤٦,٨ ألف سيارة)، و Omoda C٥ (٣٨,٣ ألف وحدة)، وHaval M٦ (٣٨ ألف وحدة)، وChangan CS٥٥ Plus (٣١,٦ ألف وحدة)، Belgee X٥٠ (٣٠ألف سيارة).

وحسب وزارة الصناعة والتجارة الروسية، تم بيع أكثر من ١,٨ مليون سيارة، بما في ذلك السيارات الخفيفة والشاحنات والحافلات في روسيا خلال عام ٢٠٢٤، وهو ما يزيد بنسبة ٣٩٪ عما كان عليه عام ٢٠٢٣.

يذكر أن تنبؤات سابقة كانت تشير إلى تراجع محتمل لسوق السيارات الروسية عام ٢٠٢٤ بنسبة ٢٠٪.

المراقب العراقي

فمن قبلني بقبول الحق فالله أولى بالحق
الامام الحسين «عليه السلام»

الأخيرة 12

الثلاثاء 14 كانون الثاني 2025 العدد 3515 السنة الخامسة عشرة

صحيفة-يومية-سياسية-عامة
Almuraqeb Aliraqi Newspaper
زوروا موقعنا على شبكة الانترنت
/https://almuraqeb-aliraqi.org
بريدنا الالكتروني
almurakebiraqi@gmail.com
الايداع في نقابة الصحفيين العراقيين (753)
الايداع في دار الكتب والوثائق ببغداد 1311 لسنة 2009
CONTACT US
هاتف الشكاوي 07800611168
هاتف العلاقات 07722299319

عن الإمام علي (عليه السلام):
« زيارة الضعفاء من التواضع»

مواقيت الصلاة

صلاة الصبح	5:39
صلاة الظهر	12:11
صلاة المغرب	5:33
منتصف الليل	11:27

في ذكرى ولادة سيد الأوصياء

مبادرات الخير تعم المحافظات العراقية

المراقب العراقي/خاص

عـلى مقربة من الاضرحة المقدسـة تجد أجواء الاحتفـالات واضحة بذكرى ولادة الامام علي عليه السلام، امرأة توزع الحلوى، وآخرون يحملون الورود، ومجموعة ترفع أيديها بالدعاء، فيما تتهيأ مجاميع شـبابية لاسـتثمار المناسبة بأكثر من مشروع وموقف إنسـاني واجتماعي، كعادة سـنوية اعتاد العراقيون عليها مع قرب الذكرى العطرة.

وفي الثالـث عـشر من شـهر رجب الأصـب، يتوافـد المؤمنـون إلى النجف الاشرف وكربـلاء والكاظميـة وسـامراء لاحيـاء ولادة سـيد الاوصيـاء الامام عـلي عليه السـلام، فيما تأخذ النجف الحصـة الأكبر من الحضور البهيـج في صورة تجمع المحبة والسـلام والطمأنينة قرب الضريح المقدس الذي يجمع الأمة تحت عنوان الإنسانية والتلاحم.

في المحافظات وبين الشـباب تأخذ المناسـبة أكثر من صورة تجسـدها الفعاليات والمبادرات الإنسـانية، فأحمد حسـن «٣٠ عاما» يروي قصته التي تمتد لشـهور يجمع فيها التبرعات لزيارة الفقراء بالمناطق المحرومة.

يقـول أحمد: «تذكرني مناسـبة الامام علي عليه السـلام، بأهميـة التواصل مع الفئـات المحرومة وفي مقدمتها الفقـراء والايتام الذين ينظـرون الى أبناء علي أن يُطِلوا عليهم من بوابة الخير في المناسبة».

ويشـير أحمد وهو من سـكنة ديالى، الى انه وبمساعدة عدد من الشباب يقومون بجمع المال سـنويا ويتوجهون نحو العائلات المسجلة لديهم لمعرفة احتياجاتهم، فمنهـم بحاجـة الى عـلاج لمرض معـين وآخرون يتمنون سـد الرمـق، وبعضهم بحاجة الى مساعدة عينية تعينهم على تسيير أيامهم ولو بشكل بسيط».

ويضيف أحمد، أنه «اخذ الفكرة من مجموعة مبادرات خيرية تحمل اسـم الامام علي لإنقاذ الفقراء من وضعهم المأساوي، ورغم قلة مايصلهم من المبادرة لكنها تدفـع الاخريـن نحو فعل الخير والتواصل مع الطبقات الهشـة في المجتمع، الامر الـذي يحقـق في نهايته التكافل الاجتماعـي الذي كان يتبناه الامام عليه السـلام كجزء من مبادئ الإسلام».

وقريبـا من مبادرة الشـاب احمد، تنطلق على مواقـع التواصل الاجتماعي حملة لإيواء الفقراء من خلال جمع التبرعات المالية لتوفير السكن لاغلب العائلات التي لا تستطيع الحصول على سقف نتيجة وضعها المالي القاهر».

ويؤكـد أبو مجتبى وهو مدينـة العمارة، أن «الميزان الخـيري متواصل على مدار العـام والهدف منه الحصول على مبلغ نسـتطيع من خلاله شراء الأرض وإقامة البيوت التي تؤوي الفقراء، ونحن في مناسبة ولادة الامام علي عليه السلام نندفع باتجاه الخيرين لاسـتحصال التبرعات للمضي بمشـاريع الخير التي تعتبر جزءا من مبادئنا التي تربينا عليها».

ويتابـع أبو مجتبى، أن «حملته ليسـت الوحيدة في المحافظة لكنها ترسـخ حب الخـير ومسـاعدة الاخريـن الـذي يشـاركوننا الحيـاة ويفترض عـلى كل مؤمن يسـتطيع المسـاعدة المبادرة بشيء يسـير لإنقاذ هؤلاء الناس مـن تبعات الفقر والجوع ورفع معاناتهم».

وفي السـياق ترافق المناسـبة العديد مـن الفعاليات تتصدرها مطالبات الشـارع برحيـل الاحتـلال وإنهاء الكوارث التي حلت على البلاد بسـبب هـذا الوجود الذي خلق العديد من الازمات، في بلد المقدسات.

العتبة العلوية تقيم مأدبة طعام كبرى للزائرين

أقامت العتبة العلوية المقدسة مأدبة غداء كبرى، أمس الاثنين، احتفاء بأسبوع وليد الكعبة، ذكرى ولادة أمير المؤمنين(عليه السلام).

وقـال رئيس قسـم المضيف في العتبة أثـير التميمي ، إنه «تم إعـداد ١٠ آلاف وجبة غداء لزائـري أمـير المؤمنين «صلـوات الله عليه»، بمشـاركة أكثر مـن ١٦٠ خادما ومتشرفا بالخدمـة من داخل العراق وخارجه، أقيمت في صحن السـيدة فاطمة «عليها السـلام»، ومداخل الصحن الشريف».

واضـاف:» لم يقتصر القسـم خلال هذه المناسـبة على هـذه الفعالية بـل هناك (كيكة كبـيرة) للزائريـن في ليلة الولادة الميمونة و يومها في الثالث عشر من شـهر رجب يُضاف إلى المهـامّ الأخرى التي يقوم بها في أداء واجـب الضيافة للعائلات اللبنانية والزائرين من مختلف المحافظات».

وتأتي المبادرة ضمن فعاليات مختلفة ومنوّعة تقوم بها العتبة العلويّة المقدّسـة شملت برامج قرآنية وثقافية ومحافل وندوات إحياء لذكرى وليد الكعبة (عليه السلام).

الثلوج تشل حركة السير في منطقة سوران

وصل مستوى الثلوج في منطقة سوران الى حدٍّ أعاق الحركة ببعض الأماكن خصوصا في مرتفعات المنطقة والطرق الواصلة بين القرى الحدودية.

وأعلنـت مديريـة بلديـة سـوران، فتـح الطريـق الرابـط بـين جومـان – وحـاج عمران الحـدودي مع إيران، وجميع طرق مدينتي ورتي وزيـن القريبتين من المعبر، بعد إزالة الثلوج التي وصل سمكها إلى ٣٠ سم.

وفيما أكدت البلدية إتمام المهمة ونثر الملح على طول الطريق لتسهيل عملية الإزالة في حال هطول موجة جديـدة، دعت مديرية المـرور السـائقين إلى توخـي الحـذر على هـذا الطريق بتخفيف السرعـة، والالتزام بـشروط السـلامة المروريـة والاحتفـاظ بمعداتها داخل سياراتهم.

ويقول شـورش حسـن وهو مدير ناحية ورتي: «غطـت موجة مـن الثلوج معظم مناطق ورتي وزين وطريق حاج عمران – جومان، وقد تم توجيه فرق بلدية الناحية وقضاء سـوران إلى كافة هذه المناطق بعد توقف هطول الثلج».

ويضيـف: «تسـببت الثلوج بشـل حركة المـرور في هـذه المناطـق وتمكنـت فـرق البلدية من إزاحتهـا، ونثر الملح على طول الطريـق، لتسـهيل عمليـة إزالتها في حال هطلت موجة جديدة».

ويتابع: «تسـاقط الثلوج تسـبب بعرقلة الحركـة المرورية نحو معـبر حاج عمران الـدولي، لكـن الطريق لم يغلـق، وتم نشر مفارز مرورية متنقلة على طول الطريق، تحسباً لأي طارئ».

مزاد وتجمع للخيول الأصيلة في كركوك

زاد عـدد الخيول ومحبيها ومربيها بشـكل ملحوظ في كركـوك بعد ٢٠١٤، إذ وصل عددهـا إلى أكثـر من ٨٠٠ ، ورغم ذلك فإنها تفتقر لمزاد للخيول أو مضمار سـباق.

وقد اعتاد محبو الفروسـية عرض وشراء خيولهم عبر الفيسبوك، حتى جاء أحمد الغريب بفكرة إنشـاء مزاد لبيع الخيول في كركوك، ولاقت الفكرة اهتماما واسـعا وإقبـالا كبـيرا لم يكن في الحسـبان، كونه الأول في المحافظة.ويقـول أحمد الغريب وهو مؤسـس المـزاد: «يُعد هذا المشروع الأول من نوعـه في الحويجة، ونفتخر بهذا الإنجـاز الكبير، فقد لاقى حضـورا لافتا لم نكن نتوقعه، لكن هدفنا الأسـاسي من تأسيس المزاد والنادي لم يكن ماديا بقدر دعم وتشجيع هذه الرياضة العريقة».

ويضيف: «لا توجد مزادات لبيع الخيول في كركوك، بينما توجد في بعض المحافظات الأخـرى، ومـع ذلـك، تفردنـا بافتتـاح أول مـزاد لهـا، مـا يعد خطـوة رياديـة لدعم هـذه الرياضة وإحيـاء تراثها.ويؤكـد أبـو نمـر الحمدانـي وهو أحـد مربي الخيـول: «نسـتفيد من هـذا المشروع أولا في اسـتعراض الخيول ورفع قيمتها السـوقية، بالإضافـة إلى جعله مكانا يجـذب مربيها، ونتوجه بالشكر لصاحب الفكرة الذي أنشأ هذا المكان.

صورة وتعليق

غزة تصارع غطرسة العدو بـ «قوة المواجهة»